Año XXI — Lima, 15 de Junio de 1935 — No. 213

La Reforma Médica

CRONICAS MEDICAS - HIGIENE - MEDICINA LEGAL Y POLITICA SANITARIA

REDACCION Y ADMINISTRACION
Boza No. 876 —

DIRECTOR
Dr. Carlos Enrique Paz Soldán

ADMINISTRADOR
Luis Pasquale
La correspondencia al Apart. 987

Aparece el 1o. y 15 de cada mes

HOSPITAL "VICTOR LARCO HERRERA" BIBLIOTECA Magdalena del Mar 2549

Sumario

LA QUINCENA.- La asistencia gratuita de la infancia... 467

Notas de Práctica Médica..... 468

TRABAJOS NACIONALES.- Un nuevo parásito humano: Phthirius chavesi.-Dr. E. Escomel..... 469

CONGRESOS Y CONFERENCIAS.—La III Conferencia del Servicio Social de Londres..... 474

LA VIDA MEDICA. —Academia de Medicina... 476

CORRESPONDENCIA MEDICA.—La peste verde..... 478

POLITICA SANITARIA.—La pneumoconiosis enfermedad profesional..... 477

La reforma de la asistencia de los tuberculosos..... 479

Las organizaciones médicas frente al seguro social de enfermedad..... 493

SUPLEMENTO.—Un nuevo parásito humano. (grabado)... 481

BODAS DE ORO ACADEMICAS.—Discurso del Doctor Eduardo Bello..... 482

El Maestro Flórez (grabado).... 485

Relaciones médicas ibero-americanas. Dr. Fernán Pérez (grabado)..... 488

25 Años de servicios hospitalarios. Dr. Jorge Morrison (grabado) 491

La Salud y la Alimentación..... 497

Alienistas y Frenocomios de América: El Hospital «Victor Larco Herrera». S. Ramírez. 499

LA BIBLIOTECA de «La Reforma Médica» 505

PRODUCTOS ESPECIFICOS CONTRA LA TUBERCULOSIS

HEMO - ANTITOXINA RAVETLLAT - PLA

Plasma hemático total de caballos inmunizados contra las más activas toxinas de la bacteria de la tuberculosis, mezclado a partes iguales con glicerina

INDICACIONES **Tuberculosis en todas sus formas períodos y localizaciones.** Especialmente eficaz en los primeros períodos del mal y en los llamados estados pretuberculosos y formas atípicas de la infancia (escrofulismo, bronquitis de repetición, inapetencia, enflaquecimiento, anemia, fiebres vagas, etc), y de los adolescentes (palpitaciones, neurastenia, pérdidas de peso, inapetencia, astenias digestivas, dismenorreas, bronquitis frecuentes, etc. De grandes resultados en la infancia y en las formas quirúrgicas.
DOSIS: Una cucharadita de las de café por las mañanas en ayunas. En los menores de tres años, media cucharadita. En los casos graves o muy antiguos doblar o triplicar la dosis.

SUERO RAVETLLAT-PLA

Obtenido de caballos inmunizados contra las más activas toxinas de la bacteria de la tuberculosis.

INDICACIONES: **Tuberculosis en todas sus formas, períodos y localizaciones.** Debe usarse desde el principio en los casos graves. En los menos graves, debe recurrirse al suero siempre que la **Hemo-antitoxina** sola resulte insuficiente.
DOSIS: La habitual es 2 c. c. por inyección. En enfermos graves, al principio, deben darse 4 c. c.—En casos medianos, a días alternos y en casos serios, diariamente.

INSTITUTO RAVETLLAT-PLA, BARCELONA
Para muestras y literatura dirigirse a
Enrique M. Crouffort
Lima — Casilla 2544 — Caridad 616— Teléfono 35290

Pastillas del Dr. Jehan-Meyer
PARA EL ESTREÑIMIENTO

MINISTERIO DE SALUD Patrimonio y Control Patrimonial Hospital "Victor Larco Herrera"

DOCTOR MANDE SUS RECETAS A LA ANTIGUA FARMACIA GALLESE, ARZOBISPO 290

Chevaline THOMAS

JUGO DE CARNE DE CABALLO PREPARADO EN FRIO

CONCENTRADO Y ESTERILIZADO

El Más Poderoso
El Más Eficaz

INDICACIONES: DESNUTRICION, ANEMIA, DEBILIDAD, CONVALECENCIA, SURMENAGE, TUBERCULOSIS, PRE-TUBERCULOSIS.

PREPARADO POR EL Dr. L. THOMAS
FARMACEUTICO DE 1ra. CLASE
32 FAUBOURG MONTMARTRE
PARIS

Representante en el Perú: HENRI LE BIENVENU—Serrano 856—Lima

Cataplasme Ouate del Dr. L. Thomas, Paris

DOCTOR MANDE SUS RECETAS A LA ANTIGUA FARMACIA GALLESE, ARZOBISPO 290

Biblioteca Enrique Encinas | Hospital Víctor Larco Herrera

La Reforma Médica
Director: Dr. Carlos E. Paz Soldán
LIMA - PERU

Lima, 15 de Junio de 1935

La asistencia gratuita de los niños

El Pr sidente de la República, General Oscar R. Benavides, en la visita que últimamente efectuó al Hospital del Niño, atendiendo al justo clamor de las madres pobres ha dispuesto que en lo sucesivo la asistencia, tanto interior como ambulatoria, que este Hospital presta a la infancia capitalina sea gratuita. Es digna de loas esta medida. Las madres que llevan a sus hijos enfermos a este local de asistencia pertenecen en su inmensa mayoría a la clase económicamente màs débil de nuestra sociedad y mal pueden soportar que tal atención absorba la suma de 50 centavos, por consulta, a menudo el 33% del jornal del marido. Sólo la falta completa de estudio con que a menudo se implantan estas medidas entre nosotros puede explicar el absurdo de querer obtener de los mismos asistidos pobres los recursos para mantener los establecimientos de asistencia. Y sin embargo la medida se ha generalizado. En los hospitales que sostiene la Beneficencia de Lima, el cobro de esta tasa impera en forma creciente. Tal sistema, inferior al tomin de hospitales de la colonia, es condenable. No sólo no remedia las crisis económicas de las instituciones que recurren a este *contralimosneo*, si se nos permite la expresión, sino que origina mas hondos desequilibrios en la prestación de los servicios asistenciales. ¿Cómo, en efecto, organizar sobre bases económicas sanas la asistencia general de una población, si se comienza por rebajar la medida monetaria que ha de valorar estos servicios? Si un hospital cobra por médico, medicinas y operaciones diagnósticas especiales la exigua suma de 50 centavos, ¿quién estimará que fuera de este règimen, cabe elevar el costo de estos servicios a su verdadero nivel? El hambre y la desocupación médicas no tienen otro origen que tan absurdo sistema de compensación implantado en nuestros hospitales públicos. La orgía de los específicos, es otra plaga, hija del sistema. La gratuidad que el Presidente de la República ha establecido para el Hospital del Niño debe generalizarse en todos los hospitales, tomando, acaso, aquellas medidas conocidas que en todas partes previenen posibles abusos. Mientras nuestro pueblo viva en la condición social atrasada en que se encuentra, la posibilidad de obtener, cuando enferma, su cooperación económica, será un contrasentido. Otro es el camino y ya tendremos ocasión de indicarlo. Ahora sólo nos limitamos a felicitar al sereno Jefe del Estado General Benavides, por este acto suyo que revela su certera intuición de gobernante. Para balancear el deficit que pudiera resultar de esta medida, tenemos informes de que se ha elevado la subvención al Hospital del Niño de 9,000 a 20,000 soles mensuales, lo que permitirá, sin duda alguna, atender con holgura a todos los necesitados en sus 200 camas de hospitalización y á los niños enfermos en sus ambulatorios. No estará demás que recordemos que mientras tuvimos voz en las cosas de la asistencia infantil, nos opusimos a que estos servicios fueran pagados, como lo pretendían muchos, incluso algunos consejeros de la obra protectora de la infancia.

E. MERCK

EUPACO

MERCK

Toda clase de espasmos de la musculatura lisa.

El antiespasmódico más seguro

Rápida desaparición de los dolores, lo que hace posible la reducción del empleo de la morfina.

Tabletas de Eupaco: Tubos de 10 y 20

Supositorios de Eupaco: Cajas de 5 y 10

Ampollas de Eupaverina con Atropina: Cajas de 3 y 10.

«Eupaco» y «Eupaverina»: m. r.

E. MERCK · DARMSTADT

Representantes:
Otten & Cía., S.A., Casilla 2468, Lima

E. MERCK

OTTEN & Cº. S. A.

Plaza San Martín (Portal Zela) Nos. 130-134

Teléfono No. 10091. — Lima

REPRESENTANTES GENERALES EN EL PERU DE

E. MERCK, DARMSTADT

ALEMANIA

Biblioteca Enrique Encinas | Hospital Víctor Larco Herrera

VERAMON
Schering
La composición química ideal para prevenir y suprimir el dolor
1. Efecto analgésico intenso y persistente
2. Libre de todo efecto secundario sobre el organismo
3. Carece del peligro de acostumbramiento
Indicado en toda clase de dolores
Por su acción analgésica intensa permite con frecuencia reemplazar en parte o totalmente la morfina.
Por su falta de efecto hipnótico es el analgésico para ser tomado durante el día.
Envases originales: Tubos de 10 y 20 tabletas de 0,4 gr.

SCHERING - KAHLBAUM A.G. BERLIN
Representantes para el Perú:
OSTERN & CO., CASILLA 2641 - LIMA

PRECIOS REBAJADOS

Tubos de 20 tabletas de 0,4 gr.	S. 3.00
Tubos de 10 tabletas de 0,4 gr.	1.50
Sobresitos de una tableta c/u	0.15

El Sindicato Nacional de Obstetrices

Siguiendo costumbre altamente laudable el Sindicato Nacional de Obstetrices celebró el Día de la Obstetriz, ofreciendo entre otros actos un simpático almuerzo de confraternidad profesional que se sirvió en el Jardín Arrieta el domingo 26 de mayo. A esta fiesta asistieron algunos médicos especialmente invitados.

Sin comentario

El vapor «Heiyo Maru» ha traído 142 japoneses inmigrantes: 76 mujeres, 64 hombres y 2 niños. Es dato que trae a menudo la prensa diaria. Este corresponde a los diarios del 26 del mes ppdo. Su lectura nos recuerda siempre este pensamiento que René Martial ha entregado a las reflexiones de la Academia de Medicina de París: «Se llama RAZA, al conjunto de una población cuyos caracteres psicológicos latentes o manifiestos—en particular el idioma—y los rasgos antropológicos, constituyen en el tiempo una unidad distinta». En el tiempo.... ya veremos lo que da esta inmigración incontrolada que arroja sobre esta banda del Pacífico, el exceso de gente que vive en la otra, que no es tan pacífica.

PASTILLAS
ANTIMALÁRICAS
"La Carabela"
PARA EL PALUDISMO

Honrará la Beneficencia del Cuzco la memoria de sus médicos ilustres

La Sociedad de Beneficencia del Cuzco perpetuará la memoria de los médicos ilustres en una galería que se instalará próximamente, y en la que figurarán los doctores Antonio Lorena, Avelino Vizcarra, Luis Castillo, José Pagaza, Luis Arguedas.

Primer Congreso Brasileño del Cáncer

Lo convoca la Sociedad de Medicina y Cirugía de Río y se verificará en octubre de este año. Tres grupos para los temas: 1o.—grupo médico social: la mortalidad por cáncer en el Brasil y proyecto de lucha anticancerosa, presidente el profesor Afranio Peixoto; 2o.—grupo clínico: el pre-cáncer en clínica y el cáncer en clínica, presidente el profesor Rabello y 3o.—grupo patología: clasificación del cáncer y localización y diseminación del cáncer, presidente profesor Leitano da Cunha.

Notas de Práctica Médica

Hoevelmann

Munich

Anemia perniciosa y parecida a la perniciosa en el embarazo.

23º Congreso de la Sociedad Alemana de Ginecología, del 11 al 14 de octubre de 1933, en Berlín.

Med. Welt, núm. 45, pág. 1609

Según H. todavía no se sabe nada de seguro sobre la etiología de la anemia perniciosa y parecida a la perniciosa en el embarazo. El momento de la declaracion de la enfermedad y su curso ulterior, son las características principales de ambas formas de la enfermedad. En el tratamiento ha dado buenos resultados el Campolón, bastando al efecto una inyección de 12 cc. cada 6 días. Así se ha conseguido un progreso muy importante para la práctica.

VACUNA
contra la
TOS FERINA
Behring
Sueros y Vacunas
Para la prevención y la curación de la
Tos Convulsiva

DOCTOR MANDE SUS RECETAS A LA ANTIGUA FARMACIA GALLESE, ARZOBISPO 290

Biblioteca Enrique Encinas | Hospital Víctor Larco Herrera

TRABAJOS NACIONALES

Un Nuevo Paràsito Humano

PHTHIRIUS CHAVESI

HOSPITAL "VICTOR LARCO HERRERA" BIBLIOTECA Magdalena del Mar

Comunicación leída en la Academia Nacional de Medicina

(Sesión del 7 de Mayo)

por el Dr. EDMUNDO ESCOMEL

En junio de 1934, mi compañero el Sr. Dr. Chaves Velando me envió para examinar unos parásitos que había extraído de las pestañas de un enfermo, los que presentaban todos los caracteres de un Phthirius. Consultados varios autores, encontré que manifestaban que el *Phthirius pubis* ascendía algunas veces a las pestañas, y que ofrecía un tamaño menor que en el pubis.

Mi respuesta al compañero Chaves, fue que se trataba de Ph. pubis localizado en las pestañas de conformidad con el dictado de los eminentes autores.

A principios de julio, volvió a enviarme nuevos parásitos de otro enfermo; entonces me llamó singularmente la atención el que no sólo se presentaban de diferente color y talla que los del pubis, sino que un conjunto de caracteres morfológicos, establecían diferencias suficientes entre unos y otros como lo hacían los *phthirius corporis* de los *capitis*, no obstante de ser ambos del mismo género pero de diferente especie.

Por otra parte, la naturaleza del ambiente vital tan diferente entre el monte de venus y las pestañas, continuamente bañadas por el líquido salino de las lágrimas, tenía que haber impreso caracteres biológicos diferentes a estos dos animales, como ha sucedido con los de la cabeza y los del vestido.

Entonces nos pusimos a investigar con todo tesón estos caracteres morfológicos y siempre los hallamos distintos. En los tratados, no los hemos hallado tomados en cuenta como base de diferenciación.

Por último, era imposible pensar que, parásitos del monte de venus, accidentalmente trasladados a las pestañas, pudiesen adquirir cambios anatómicos, esta-

OPTALIDON SANDOZ

Asociación **antineuràlgica**, sedativa e hipnótica

Isobutilalilmaloniluréa (Sandoptal)	0,050
Dimetilaminofenazona	0,125
Cafeina	0,025

INDICACIONES:

Cefalalgias, Neuralgias, Ciática, Neuritis, Dolores menstruales, de muelas, reumáticos y específicos.

POSOLOGIA

ADULTOS: Empezar con 2 grageas y después si es necesario seguir con 1 gragea cada media hora hasta obtener el efecto deseado.
Dosis diaria media: 6 grageas.
Dosis hipnótica, en caso de insomnio debido a dolores: 2 a 4 grageas a la vez, 1/2 hora antes de acostarse
NIÑOS: de 1 a 3 grageas al día, según la edad.

SANDOZ

Fabrique de Produits Chimiques
ci devant Sandoz, Basilea

Para muestras y literatura dirigirse a nuestros Representantes

OSTERN y Cia. Apartado 2641 LIMA

DOCTOR MANDE SUS RECETAS A LA ANTIGUA FARMACIA GALLESE, ARZOBISPO 290

Biblioteca Enrique Encinas | Hospital Víctor Larco Herrera

LA GUIPSINE

ES EL

MEDICAMENTO DE CONSERVACIÓN

DEL

ARTERIOESCLEROSO

Y DEL

HIPERTENSO

RESULTADOS TERAPEUTICOS SIEMPRE CONSTANTES E IDÉNTICOS

LABORATORIOS DEL DR. MAURICE LEPRINCE

62, RUE DE LA TOUR — PARIS (XVIE)

bles y fijos, en el brevísimo tiempo de un mes, o de un año que fuese, pues que esa rapidez no rige en absoluto la mutación anatómica por trasplantación de medio. Esta es realizada en el curso de largos años y aun de siglos.

Por último, la presencia de Phthirius en las pestañas de un niño impúber de dos años, eliminaba la posibilidad de toda autocontaminación.

Comuniqué el hecho a mi compañero Chaves Velando, le indiqué las diferencias anatómicas capaces de diferenciarlos; el Sr. Ingeniero Zevallos tomó las excelentes fotografías y los diapositivos que acompañan al trabajo y no trepidé en considerarlos como una especie nueva a la que he denominado *Phthirius Chavesi*, en homenaje al distinguido oculista que me los mandó, rogándole el que hiciera una historia clínica de la dolencia, la que se inserta junto con este trabajo.

El 13 de julio de 1934 deposité en la Academia de Medicina la nota preliminar sellada, que retiré algún tiempo después, pero que conservé sellada y que hoy abro, para fines cronológicos, aun cuando las cartas del Profesor Brumpt y la inserción de mi trabajo en los Anales de Parasitología de Paris, ya son documentos indestructibles de prioridad.

No obstante de tener creencia firme en la novedad de la especie, no quise hacerla conocer sin antes someterla al veredicto del primer parasitólogo mundial el Sr. Dr. Brumpt, profesor de la Facultad de Medicina de Paris.

Su respuesta a mi trabajo fue, que además de las fotos, le remitiese otros ejemplares para su estudio comparativo. Así lo hice y poco tiempo después tuve el agrado de recibir una contestación confirmatoria de mi concepto, y su aceptación para ser publicado en los Anales de Parasitología de Paris, que el ilustre sabio dirige.

Sólo con esta confirmatoria de la más alta autoridad científica es que tengo el agrado de presentaros los caracteres de la nueva especie de parásito humano.

Los *Phthirius Chavesi*, tienen los caracteres morfológicos siguientes:

Talla: macho 0, mm 5 de largo, hembra 0 mm 75.

Color: ladrillo claro.

Cabeza: oval, sin cuello aparente; la cabeza se continúa con el tórax en ángulo casi recto.

Boca: con chupador tubular, pequeño, al borde anterior de la cabeza armado con 2 o 3 pequeños pelos afilados.

Antenas: cortas, en forma de cigarro, compuestas de 3 artículos. Sólo el primer artículo basal se diferencia de los otros dos. La unión del segundo artículo con el resto de la antena, no es marcada sino por una pequeña incisura. La antena se termina por una extremidad obtusa, con cuatro o cinco pequeños pelos puntiagudos. Dos o tres pequeños pelos emergen de los bordes de la antena.

Ocelas: poco desarrolladas.

Torax: los segmentos son totalmente confluentes. Entre el primero y el segundo par de patas, existe un estigma de cada lado. El tarso del primer par de patas tiene un artículo terminado por un gancho fino, largo y afilado. La tibia es corta, terminada por un diente que forma pinza con el tarso. El fémur es corto y sólido. En el segundo y tercer par de pa-

DOCTOR MANDE SUS RECETAS A LA ANTIGUA FARMACIA GALLESE, ARZOBISPO 290

Biblioteca Enrique Encinas | Hospital Víctor Larco Herrera

Oparsán
SANITAS

Tónico poderoso indicado en

Composición:
Sangre total.....13,5 grs.
Extracto Hepático..... 2.0 ,,
Extracto Esplénico..... 5 0 ,,
Glicerofosfato Sódico... 0.65 ,,
Arrhenal..... . 0,07 ,,
El 80% restante es exipiente del preparado.

Anemias,
Debilidad,
Convalecencia y
Enflaquecimiento

—

ADULTOS: 4 cucharadas soperas al dia.
NIÑOS: 3 cucharadas de postre al día.

Doctor: Al prescribirlo use la frase: CON ARRHENAL o SIN ARRHENAL

DISTRIBUIDOR EXCLUSIVO

ANDRES GAGGERO Plumereros 331 — Casilla 2647
Teléfono 35123 — Lima — Perú

tas, la pinza tarso tibial es más fuerte y robusta.

Abdomen: Enteramente oval, posee 12 estigmas; los seis primeros estan alineados en línea convexa, tres a la derecha y tres a la izquierda, transversalmente, cerca de la unión con el torax; los otros seis están en línea antero-posterior, a los lados del abdomen, tres a la derecha y tres a la izquierda.

Sobre la cara inferior del abdomen, existen pequeños pseudópodos, armados con tres espinas a lo más cada uno, espinas pequeñas y delgadas. La parte posterior del abdomen es convexa en el animal vivo; completamente diferente de la del *P. inguinalis* que es cóncava.

Los *huevos* ovales son adherentes por una masa quitinosa a las pestañas.

Estos parásitos ciliares se diferencian de todos los parásitos pubianos que he tenido la ocasión de examinar, por los caracteres siguientes:

Phthirius de las pestañas	*Phthirius* del pubis
Talla: *macho,* medio milímetro de largo.	*Macho:* un milímetro de largo.
Hembra: tres cuartos de milímetro.	Hembra: un milímetro y medio de largo,
Color: ladrillo claro.....	Más oscuro
Cabeza: pequeña sin cuello ...	Más grande, con cuello
Antenas: de tres artículos, de los cuales dos bien separados.	De *cinco* artículos bien distintos los unos de los otros.
Ocelas: poco desarrolladas ...	Más desarrolladas.
Torax: de talla más pequeña..	De talla mucho mayor
Abdomen: pequeño, de terminación convexa, de donde su forma ovalar..	Abdomen más grande, de terminación cóncava, de donde su forma trapezoidal.
Pseudópodos: sub-abdominales pequeños y poco armados.	Más fuertes y armados de un mayor número de pelos afilados.
Localización: Bordes ciliares de los parpados, constantemente humedecidos por las lágrimas.	Región pubiana y eventualmente otros pelos no húmedos del cuerpo.

Bi-Citrol

Varios autores, y especialmente los profesores Brumpt, Castellani y otros, han visto la transplantación del P. *inguinalis* a las pestañas por autocontagio; pero aquí no se trata de tal trasplante.

Se trata de un Phthirius diferente de los otros del cuerpo, como el *Pediculus capitis* lo es del *Pediculus corporis*.

Reforzando las ideas que acabamos de emitir, decimos que la necesidad de un medio apropiado se manifiesta aun más, cuando se trata de mamiferos de géneros diferentes. Cuando estudiamos la

DOCTOR MANDE SUS RECETAS A LA ANTIGUA FARMACIA GALLESE, ARZOBISPO 290

Biblioteca Enrique Encinas | Hospital Víctor Larco Herrera

ARSENOMYL

(802 Mouneyrat) - C^{10} H^{12} As^2 N^2 S^2 O^{10}

NUEVO ARSENOBENZOL TRIVALENTE PARA EL TRATAMIENTO DE LA **SIFILIS**

De excelentes resultados en el tratamiento del

PALUDISMO SEGUN RECIENTES TRABAJOS DEL PROFESOR FORGUES (PARIS)

Soluciones estables en ampolletas intramusculares indoloras

ATOXICO — 15 a 16% DE ARSENICO

ENVASES: Cajas de una ampolla de 0'30, 0'50, 0'70, 0'90 y 1'05 grms. de ARSENOMYL

PRECIOS REBAJADOS

Etablissements Mouneyrat, Villaneuve— La Garene

Agente Oscar L. Rivero, Apartado 1532, Lima

sarna de la alpaca (*Auchenia Paco*), mi asistente de laboratorio entonces, el Dr. Maldonado, otro ayudante y yo mismo, tuvimos las manos y los antebrazos cubiertos de *Sarcoptes Auchenia;* mas, estos ácáridos, transplantados que fueron a un medio que no les convenía, provocaron un poco de prurito, en su búsqueda de alimento en nuestra piel, y murieron todos en menos de veinticuatro horas, por no encontrar nuestra sangre aparente para su vida, como lo era la de su huésped habitual, la alpaca.

Podríamos extendernos más aun sobre estas consideraciones, pero las que exponemos, son lo suficientemente demostrativas anatómica y biológicamente para hacernos considerar al *Phthirius* de las pestañas como una especie nueva y nos encontramos felices de poderlo denominar *Phthirius Chavesi*, siguiendo las reglas de la nomenclatura científica.

Blefaritis ciliar pedicular

Historias clínicas por el Dr. L. Chaves Velando

Fue en el año de 1930 que observé en Lima por primera vez, después de largos años de ejercicio de la profesión, un caso de blefaritis determinado por la fijación de numerosos pediculus en las pestañas de un niño de 2 años; parásitos que clasifiqué como *pediculus pubis*.

En el mes de abril de 1934 se presentó en mi consultorio un adulto, de 35 años de edad, con una blefaritis ciliar rebelde a los tratamientos que se le habían aplicado durante más de un mes. Se trataba del párpado superior derecho, y el examen me hizo ver inmediatamente la presencia de numerosos pediculus y de sus huevos fuertemente adheridos a las pestañas.

Finalmente, al principio del mes de julio, un niño de dos años fue traído a mi consultorio para ser curado de una blefaritis también pedicular.

Descripción clínica.—Los caracteres clínicos de esta blefaritis pedicular en los tres casos observados son los siguientes:

Rubicundez y un cierto grado de tumefacción del borde ciliar, con el aspecto clásico de la blefaritis ciliar. Al mismo tiempo llama la atención un engrosamiento especial que presentan las pestañas, las cuales tienen, desde su nacimiento hasta la mitad de su longitud por lo menos, pequeñas nudosidades redondeadas, de color amarillo sucio, y que a un examen superficial se confunden con las pequeñas costras o secreciones producidas por el proceso inflamatorio del borde ciliar. Debo confesar que en el primer caso que observé fue ese el diagnóstico que formulé; pero, como el aspecto moniliforme tan especial de las pestañas me intrigaba, hice un segundo examen con la lente, reconociendo entonces que se trataba, no de escamas ni de secreciones, sino de verdaderos huevecillos de pediculus adheridos a los pelos. Pude entonces arrancar con la pinza algunos pediculus incrustados fuertemente en la abertura misma de los folículos pilosos y de una coloración rosa pálida que los hacía confundir con la piel vecina.

Esta descripción corresponde al párpado superior, porque en el inferior, en donde los parásitos y los huevos son raros, se percibe un *polvo negruzco* que corresponde a las materias excrementicias de los parásitos.

En el adulto el prurito era intenso y determinaba un rascado que inflamaba el párpado y hasta la misma conjuntiva. En los dos niños el prurito fue casi nulo y la inflamación menor que en el adulto.

Congestion y edema del borde ciliar del párpado superior, con pestañas llenas de huevos y de parásitos que les dan un aspecto moniliforme, y en el párpado inferior un polvo negruzco: he aquí, en síntesis, los caracteres clínicos típicos que permiten sospechar la blefaritis pedicular.

La confirmación se hará arrancando con la pinza las falsas costras o sea los parásitos, los cuales se confunden con la piel vecina gracias a un *mimetismo* que ha hecho desconocer, tal vez muchas veces, esta enfermedad.

Evolución.—La blefaritis de los dos niños tenía pocos días, en tanto que en el adulto databa de más de un mes. Tal vez por esta mayor duración se observó en éste último una reacción inflamatoria palpebral y conjuntival más acentuadas.

Tratamiento.—En los tres enfermos obtuve la curación en una semana, poco más o menos, con la técnica siguiente: se destruye con la pinza de depilar pestañas los huevos del parásito *por compresión*, y se arranca en cada sesión el mayor número de animales adultos sin extirpar las pestañas. Se hace en seguida una fricción con el ungüento mercurial sobre el borde de los párpados. Es necesario repetir el número de sesiones hasta 5 o a lo más 10 veces, para matar todos los parásitos y sus huevos.

Clasificación del parásito.—Los casos descritos no corresponden a una enfer-

DOCTOR MANDE SUS RECETAS A LA ANTIGUA FARMACIA GALLESE, ARZOBISPO 290

Biblioteca Enrique Encinas | Hospital Víctor Larco Herrera

medad nueva, porque la pediculosis ciliar ha sido señalada desde hace muy largo tiempo, pero como una simple migración del parásito del pubis. En la Enciclopedia Francesa de Oftalmología se lee que algunos autores han encontrado que este pediculus de las pestañas es *más pequeño* que sobre el resto del cuerpo.

Es así como se ha presentado la oportunidad de hacerlos estudiar y clasificar por el Dr. Escomel, quien ha logrado diferenciarlo perfectamente del *Phthirius pubis*, del mismo modo que ha sido diferenciado el *Pediculus corporis* del *Pediculus capitis*,

Existe un primer hecho clínico que llama nuestra atención, y es que en los 20 años que ejerzo la profesion en Arequipa (2,300 metros de altura sobre el nivel del mar), y habiendo visto infinidad de enfermos, no sólo de esta ciudad, sino provenientes de todos los departamentos del sur del Perú, de las ciudades de Puno y Cuzco (altiplano andino peruano), como también de La Paz y otras ciudades de Bolivia (altiplano boliviano de 4,000 metros de altitud), *no haya observado un solo caso de pediculosis ciliar*, a pesar de que la *pediculosis pubiana* es en esas regiones muy frecuente. Esta rareza podría autorizarnos para decir que la phthiriasis ciliar no existe en esas altitudes, contrastando con el hecho de haber constatado ya 3 casos en 4 años de ejercicio profesional en Lima, ciudad tropical y de un poco más de 100 metros sobre el nivel del mar.

Es necesario que recordemos algunas peculiaridades relativas a la vida de los Pediculus sobre la piel de los mamíferos. Lo que los caracteriza es que no viven indiferentemente en cualquier momífero, sino únicamente en algunos de entre ellos y aun sólo en determinadas regiones de la piel del animal que los alberga. Así, en el género *«Haematopinus»* hay el pediculus del perro, el del puerco y el del buey. El *«Haematomizus»* vive sobre el elefante, y el *«Pedicinus»* en el mono. Los géneros *Pediculi* y *Phthirius* habitan sobre el hombre, pero con localizaciones topográficas típicas para cada uno de ellos, de donde toman precisamente su nombre específico: *Pediculi capitis*, *P. corporis; Phthirius inguinalis;* regiones en las que encuentran las condiciones apropiadas para su existencia, y de donde no pueden ser desplazados definitivamente. He aquí porqué la presencia de un Phthirius sobre las pestañas del hombre y en un sitio de caracteres biológicos tan diferentes de los del pubis, me hizo pensar, como el Dr. Escomel, que podía tratarse de una especie o raza diferente del *Phthirius inguinalis*, como en efecto ha quedado demostrado.

La parasitología nos enseña, además, que las especies varían de una localidad a otra, de un clima a otro clima. De modo que si en Arequipa, Puno, Cuzco y Bolivia no se ha encontrado—al menos que yo sepa—esta pediculosis ciliar, en tanto que en Lima se le ve con relativa frecuencia, debemos deducir de ahí que son las condiciones climatológicas propias de ésta última ciudad (gran humedad) las que hacen posible la vida de estos animales, mientras que la acción refrigerante y desecante de las ciudades de gran altitud crean zonas inhospitalarias para estos Phthirius.

Mi tardanza en hacer conocer al nuevo parásito, se explica por un exceso de escrúpulos y la necesidad de obtener el veredicto de la primera autoridad parasitológica actual, cual es la del Sr. Profesor Dr. Brumpt, pues no se trataba de un tema exótico o radicado en limitadas regiones o bajo la investigación de escaso número de hombres de ciencia, sino de un motivo mundial, de vasta distribución geográfica; razón demás para que dedique con todo afecto, como lo hago, mi modesto hallazgo, a mis compañeros de la Academia de Medicina que siempre fueron generosos conmigo, a mis compañeros de docencia los distinguidos profesores del Instituto Nacional de Farmacia, que con la aprobación de la Facultad de Medicina me han llevado a ocupar el sillón que dejara mi inolvidable compañero de infancia el Profesor Ramón Ribeyro y a mi querido, muy querido maestro, el Sr. Dr. Ricardo L. Flórez, quien me supo encaminar y estimular con sus consejos altruistas y sus sabias lecciones, allá por los años de felicidad en que yo era su interno en la Maison de Santé.

Edmundo Escomel.

LABORATOIRE NATIVELLE
27 Rue de la Procession Paris - 15e

OUABAINE ARNAUD

CARDIOTÓNICO ENERGICO

Unico producto cuyas constantes físico-químicas ensayos fisiológicos y toxicidades han sido publicadas dando así al Cuerpo Médico toda garantía de acción y seguridad.

DIURETICO PODEROSO

INDICACIONES

Insuficiencia del corazón izquierdo
Insuficiencia ventricular aerecha
Arritmias y Taquicardias

ACCION CONSTANTE Y SEGURA

FORMAS

Solución a cuatro por mil. — Comprimidos a un miligramo
Ampollas al ¼ de miligramo para inyecciones intravenosas
Ampollas al ½ miligramo para inyecciones intramusculares.

DOSIFICACION RIGUROSA

MENOS TOXICO QUE LAS ESTROFANTINAS

Representantes en el PERU:

Establecimientos Peruanos COLLIERE S. A. - Apartado 2220 - Lima

DOCTOR MANDE SUS RECETAS A LA ANTIGUA FARMACIA GALLESE, ARZOBISPO 290

Biblioteca Enrique Encinas | Hospital Víctor Larco Herrera

CONGRESOS Y CONFERENCIAS

La III Conferencia del Servicio Social de Londres.

La III Conferencia del Servicio Social se verificará en Londres del 12 al 18 de julio de 1936. El Comité que preside Mll. Alice Masarykova, la infatigable líder de la obra social moderna en materia de asistencia, y que está integrado por el Hon. Percy Halden, Tesorero y el Dr. Alexander Farquharson y que cuenta con la ayuda técnica orientadora de esa figura culminante de la Medicina social que se llama René Sand, continúa laborando por la organización de los comités regionales, en su nobilísimo empeño por que la futura Conferencia sea verdaderamente universal.

Las dos conferencias anteriores celebradas en París, en 1928 y en Frankfort, en 1932, han dado ya sus ópimos frutos. Todo el movimiento contemporáneo en materia de Servicio social se inspira en las enseñanzas y principios brotados de estos certámenes. Esta III Conferencia tiene la particularidad de que sus organizadores quieren que a ella asistan delegados que lleven, con la debida antelación, ampliamente estudiados los puntos concretos que serán objeto de sus deliberaciones. Con este fin se ha hecho circular un manual en el que se contiene las sugestiones necesarias para orientar a los Comités locales en la labor investigadora que es indispensable en esta materia.

El Comité organizador deseoso de concentrar la mayor suma posible de experiencias nacionales, de las cuales habrá de brotar la doctrina futura, que permitará al Servicio social la plena concentración de sus principios en un todo armónico que sirva de inspiración al progreso en este movimiento humano de fraternidades, ha recomendado, particularmente, como temas de estudio los siguientes:

I. — La ciudad integral, considerada como un todo, como un organismo complejo cuyos miembros se articulan en forma inseparable dando origen a fenómenos perturbadores, cuando uno de ellos cae vencido por el juego de las causas generadoras del mal, principalmente las morbígenas; gérmenes infecciosos, miseria, ignorancia;

II. — El Hospital como centro de salud de su circunscripción; su papel y su influencia social. Es la nueva doctrina que mira en el Hospital un poderoso medio de realce humano y de bienestar vital de un pueblo;

III. —Papel social de una Municipalidad: sus relaciones con el Servicio social privado;

IV. —Estudio de un grupo urbano, de un «vecindario» considerado como una comunidad. Es la Medicina de masas, la nueva, la que alborea triunfal por el mundo;

V. — La Escuela, centro de la vida colectiva. Bello tema, por que la Escuela ya no es tan sólo el lugar donde el niño aprende el abecedario, sino el taller donde, gracias a la Medicina social, se retoca esa obra viva, el niño, que vino al mundo por el juego de la herencia

RADIO BISMUTOL

Oxido hidrato de bismuto al 10% en solución oleosa

Inyecciones intramusculares

INDICACIONES:—Cura antiléutica perfectamente tolerada. No produce estomatitis, fenómenos gastro-intestinales ni disturbios en el organismo.

ESAIODINA

Monoyohidrato de Uropina

Contiene el 47, 38% de yodo
En inyecciones, gotas y tabletas

INDICACIONES:—Producto yódico fácilmente asimilable tanto por vía oral como hipodérmica; se divide en sus componentes solamente en el intestino y se elimina lentísimamente por la vía renal y salivar.

Tiene valor hipotensivo y se usa con eficacia en los dolores artrogotosos y gotosos. Es indicado como *cura yódica post-mercurial* y después del uso de los nevarsenobenzoles y en general en cualquier cura yódica intensa necesaria. Actúa secundariamente como diurético y desinfectante.

Cooperativa Farmaceutica - Milano - Italia

Muestras y literatura a disposición de los Señores Médicos

Representante: A. MERCURIALI

Mercaderes 486 — Teléfono 33363 — Apartado 2189 — Lima.

DOCTOR MANDE SUS RECETAS A LA ANTIGUA FARMACIA GALLESA, ARZOBISPO 290

Biblioteca Enrique Encinas | Hospital Víctor Larco Herrera

y a estímulos del amor creador;

VI.— La influencia de las diversiones y del uso de los ocios, sobre la vida colectiva. Este asunto debería ser, entre nosotros principalmente, materia de larga meditación, por que de su enfoque y solución precisos pueden dimanar para el porvenir notables mejoramientos;

VII.—Los obstáculos que encuentra la organización de la vida colectiva: a) En la pequeña ciudad; b) en la gran ciudad; c) en la aglomeración urbana, urbanización, recién formada.

VIII.—La comunidad y el Servicio social industrial. Es todo el problema, hoy de palpitante actualidad por el mundo, del estudio del trabajo y de la industria en sus relaciones con la salud humana. No hay que olvidar que el trabajo no debe ser jamás fuente de enfermedades. Si es insalubre, conviene tornarlo en salubre; si está mal adecuado a las condiciones personales del trabajador, por el examen y la orientación vocacionales, hay que traerlo a la buena vía.

Todos estos asuntos quiere el comité organizador que sean examinados con relación a cada país. Nada de cosas extrañas a la vida social autóctona; nada de importaciones que implican una moda arbitraria. Las grandes soluciones que el Servicio social aspira a dar, no pueden venir sino del examen directo, tecnico, sereno de las realidades de cada grupo humano. El Servicio social no es una religión con dogmas, creencias y fanatismos, sino una Ciencia que objetiva y prudentemente, basada en la observación y la experiencia, aspira a señalar derroteros de felicidad biológica para el hombre y para su familia, expresión de su inmortalidad.

Con relación a esta Conferencia de Londres, que será un nuevo triunfo de las modernas ideas sobre la asistencia que ahora imperan por el mundo, hemos recibido la carta con que cerramos esta breve información. Dice así:

París, 28 de Febrero de 1935.
Dr. Carlos Enrique Paz Soldán.
Mi querido Maestro y amigo:

La tercera Conferencia internacional del Servicio social se verificará en Londres del 12 al 18 de julio de 1936. Esta conferencia no será menos interesante que las de París (1928) y Frankfort (1932). Espero muy vivamente veros en ella y cuento con que Ud. querrá constituir un COMITE PERUANO que estimulará el interés de sus compatriotas que se ocupan de Servicio social. Es de desear que el Perú esté bien representado y que los temas a la orden del día sean discutidos en el Comité nacional para que los oradores que lo representen lleguen perfectamente preparados. Agradeciendo cuanto haga Ud. por esta Conferencia le evío, mi querido Maestro y amigo, con mis mejores recuerdos, mis sentimientos afectuosos y cordiales.

(firmado) RENÉ SAND.

Hemos aceptado esta invitación y trabajamos activamente por organizar el Comité peruano. Las personas a quienes interese el asunto pueden dirigir sus adhesiones a la dirección de esta revista.

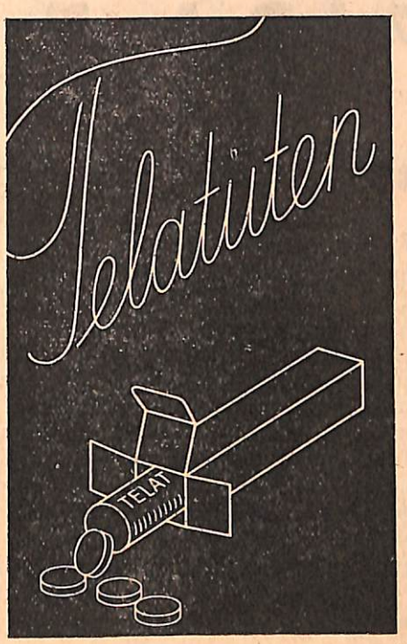

TELATUTEN

disminuye la presión sanguínea de manera duradera y excluye las molestias hipertónicas.

También de buenos resultados en el enfisema pulmonar y las bronquitis de base arterioesclerórica.

Solución (para uso intravenoso e intramuscular)

Cajas de 1 y 12 ampollas de 1 c. c.

Tabletas (para uso interno)

Embalajes de 25 y 125 tabletas de 0,25 gr.

TELATUTEN

para el tratamiento causal y profilaxia de la arterioesclerosis y sus síntomas consecutivos (presión alta)

Lultpold Werk
Muenchen.

Representantes.

Ostern y Co.

Apartado 2641
Lima—Perú

Biblioteca Enrique Encinas | Hospital Víctor Larco Herrera

LA VIDA MEDICA

Academia Nacional de Medicina

Acta de la sesión del día 7 de junio de 1935.

Abierta la sesión a las 7 p. m. con la asistencia de los SS. AA. que aparecen del registro, bajo la presidencia del Dr. Leónidas Avendaño, y habiendo concurrido el Sr. Director de Salubridad, Dr. Vargas Prada, el Director de Sanidad Militar, Dr. Gerardo Alarco y con numerosos médicos en la sala, se leyó y aprobó el acta de la sesión anterior.

El Señor Secretario Perpetuo da lectura a los documentos siguientes:

a).—Oficio del Sr. Ministro de Colombia en Lima remitiendo a la Academia 70 ejemplares de «Revista de Higiene» de Bogotá en la que aparece publicado un trabajo sobre «La reacción de Vargas». Se acordó avisar recibo, agradecer la remisión y repartir los ejemplares entre los SS. AA. y médicos, que lo soliciten.

b).—Nota del Sr. Secretario Perpetuo comunicando a la Academia la constitución de un Comité mundial para honrar al profesor León Bernard, el que está presidido por los PP. A.B. Marfán y Robert Debré y solicitando el concurso de la Academia con este objeto. Se acordó que los Académicos que se interesen en el asunto participen en el homenaje así como los médicos;

c).—Comunicación del Instituto de Altos Estudios Agrícolas sobre el clima de Lima en abril, al archivo;

d).—Oficio de la Asociación Médica Peruana «Daniel A. Carrión» agradeciendo la invitación hecha por la Academia para que concurra al homenaje que se va a tributar al Dr. Ricardo L. Flórez; al archivo;

e).—Nota del Dr. Eduardo Bello aceptando la comisión que le ha conferido la Academia para hacer el elogio del profesor Ricardo Flórez; al archivo;

f).—Se dió lectura, por segunda vez, a la propuesta de la Junta Directiva en favor de los DD. Carlos F. Krumdieck y Alberto Hurtado, como Miembros titulares, a la orden del día.

ORDEN DEL DIA:

El Sr. Presidente manifiesta que se va a proceder a la elección del Dr. Carlos F. Krumdieck, quien resulta aceptado por todos los votos de los presentes y uno en blanco. El Dr. Avendaño proclama Miembro Titular de la Academia al Dr. Carlos F. Krumdieck, en la vacante del Dr. Corvetto.

Hechos la votación y el escrutinio para elegir al Dr. Alberto Hurtado se obtiene unanimidad y el Sr. Presidente proclama al Dr. Hurtado miembro titular de la Academia en la vacante dejada por el Dr. Abel S. Olaechea.

El Sr. Presidente suspende la sesión por breves momentos mientras llega la comisión que ha ido donde el Dr. Ricardo Flórez para traerlo a la Academia.

Habiendo llegado el Dr. Flórez y los AA. DD. Escomel, Fernández Dávila y Bambarén que fueron para acompañarlo a la sesión, se le tributó por los SS. AA. y por todos los presentes una larga ovación.

El Señor Secretario da lectura a la proposición que aprobó la Academia en 21 de diciembre del año ppdo. sobre el homenaje que ahora tenia lugar.

El Presidente concede la tribuna al Dr. Eduardo Bello quien da lectura a su discurso, siendo repetidamente aplaudido.

A continuación el Dr. Ricardo L. Flórez leyó unas cuartillas en las que expresó su gratitud a la Academia por el acto que realizaba y en las que relata algunos episodios que acompañaron a los orígenes de la institución, contando con este motivo una anécdota de su entrevista con el General Iglesias, cuando se decretó una nueva Facultad de Medicina; entrevista que concluyó con un «lárguese» dicho por el Presidente al propio Dr. Flórez cuando al concurrir a una cita a Palacio se negó a aceptar una cátedra que se le ofrecía. La concurrencia tributó un largo aplauso al viejo maestro.

El Dr. Escomel ocupa luego la tribuna para dar lectura a su comunicación sobre «Un nuevo parásito humano: Pthirius chavesi», que fue aplaudida.

A continuación el Sr. Presidente agradece la concurrencia de las personas que han asistido a la Primera Sesión Conmemorativa del L. Aniversario de la Academia y levanta la sesión.

Eran las 8 y 45 p. m.

OXICIANURO DE HIDRARGIRIO
COMPRIMIDOS GUILLAUMIN AMPOLLAS

COMPRIMIDOS GUILLAUMIN
de Oxicianuro de Hg. dosificados a 0 gr. 50
Antiséptico muy enérgico y muy práctico
Un comprimido para 1 a 2 litros de agua da una solución muy bien tolerada por las manos y las mucosas.
Cuidados íntimos de la mujer
Ginecología — Metritis — Uretritis
Flores blancas — Blenorragia.
CURACIÓN DE LAS LLAGAS

AMPOLLAS GUILLAUMIN
de Oxicianuro de Hg. indoloro
NOVARGYRE
para inyecciones subcutáneas o intramusculares
dosificadas a 0 gr. 01 por c. cúbico.
Una serie de inyecciones de 1 c. c. cada dos días contra los
ACCIDENTES SIFILÍTICOS

Laboratorio A. GUILLAUMIN, Dr en Farmacia, 13, rue du Cherche-Midi, PARIS

DOCTOR MANDE SUS RECETAS A LA ANTIGUA FARMACIA GALLESE, ARZOBISPO 290

Biblioteca Enrique Encinas | Hospital Víctor Larco Herrera

POLITICA SANITARIA

La Neumoconiosis Enfermedad Profesional

Creemos interesante con ocasión del decreto que acaba de expedir el Gobierno por el Ministerio de Fomento y que insertamos, reproducir el texto de dos comunicaciones cambiadas entre la Oficina Internacional del Trabajo, de Ginebra y la Dirección de esta revista, en las que se plantea la nueva situación legal que se ha creado para la neumoconiosis, este novedoso asunto de grande actualidad por el mundo. Ya insistiremos sobre la materia. He aquí estos documentos:

SOCIÈTÈ DES NATIONS

BUREAU INTERNATIONAL DU TRAVAIL.
GENÉVE

4 de Marzo de 1935

Muy Señor mío y distinguido colega:

He leído en el número de 10 de enero (pág. 2) de su interesante revista «LA REFORMA MEDICA», que el Congreso acaba de aprobar una ley incluyendo la Neumoconiosis de los mineros entre las causas de responsabilidad, en materia de accidentes del trabajo y de enfermedades profesionales.

Tendría verdadero interés en saber a qué texto legislativo se refiere esta decisión, pues la ley de 1911, enmendada por la ley de 1926, que tenemos en la Oficina, no habla de esta responsabilidad respecto de las enfermedades profesionales.

Dándole por anticipado las más expresivas gracias por los informes que tuviera la amabilidad de proporcionarme sobre el particular, aprovecho muy gustoso esta oportunidad para saludar a Ud. muy atentamente.

Dr. Prof. L. Carozzi

Dr. C. E. Paz Soldán
«La Reforma Médica»
Boza 876 Lima-Perù.

Lima, 2 de Abril de 1935

Señor Dr. Prof. L. Carozzi
Oficina Internacional del Trabajo.
Ginebra

Muy distinguido colega:

Me apresuro a dar respuesta a su consulta de fecha 4 de marzo contenida en la nota No. S /49/2512 y por la cual me pide Ud. antecedentes sobre la inclusión de la Neumoconiosis entre las enfermedades profesionales.

En realidad se trata de una ampliación del concepto de accidente del trabajo a la Neumoconiosis. Las leyes primitivas de 20 de enero de 1911 No. 1378 y de 20 de octubre de 1926, sólo hablan de *accidentes* mas no de *enfermedades*.

La nueva ley sobre la neumoconiosis, que le incluyo (1) y que lleva el No. 7975, es tan sólo *un ensayo parlamentario*, que se hace a favor de los mineros peruanos, en los grandes centros andinos, para ver si esta justa medida prospera. Lo que acontezca ya me será grato hacérselo conocer.

No tenemos, pues, ninguna ley básica que establezca la enfermedad profesional, sujeta a indemnizaciones. La situación del trabajo, en lo que respecta a la legislación tutelar, no ha hecho grandes avances, ni entrado al terreno de las enfermedades derivadas de su ejecución.

Praephyson

Preparado de sustancia del lóbulo anterior de la hipófisis cerebral

Recientes investigaciones han demostrado la importancia del lóbulo anterior de la hipófisis para el crecimiento y el desarrollo sexual

Los cuadros de las enfermedades.

Distrofia adiposo-genital (Froehlich).
Caquexia hipofisaria (Simmonds)
Nanismo hipofisario (Priesel)
Acromegalía (Labbe)

se atribuyen a la función deficiente del lóbulo anterior de la hipófisis.

Kestner y su escuela han encontrado que el lóbulo anterior de la hipófisis es uno de los factores responsables de la acción específico-dinámica de los alimentos, sobre todo de la albúmina. Administrando el preparado del lóbulo anterior de la hipófisis. «**Praephyson**», contra la obesidad hipofisaria (distrofia adiposo-genital) han podido curar los trastornos del metabolismo gaseoso, característicos de esta enfermedad, así como en el nanismo, han podido influir favorablemente sobre el crecimiento.

Incitados por los resultados de las investigaciones del Instituto Fisiológico de Hamburgo, fabricamos del lóbulo anterior de la hipófisis el preparado.

Praephyson

INDICACIONES: { Distrofia adiposo-genital. / Mal de Simmonds, } { Nanismo / Infantilismo }

Chemische Fabrik **Promonta** Hamburg

Depositario: Edmundo Stahl y T.

PIEDRA 305—CASILLA 1298—LIMA.

Biblioteca Enrique Encinas | Hospital Víctor Larco Herrera

Dejo así absuelta su pregunta y aprovecho la oportunidad para suscribirme de Ud. como su muy atto.

Servidor q. e. s. m-
Carlos Enrique Paz Soldán

(1)=Véase su texto en «La Reforma Médica» 15-II-1935.

Texto del Decreto nombrando una comisión de estudio

Lima, 24 de mayo de 1935

Considerando:

Que de conformidad con el inciso 8º del artículo 154 de la Constitución vigente, corresponde al Poder Ejecutivo dictar la reglamentación de la ley No. 7975 de 12 de enero del presente año, que comprende a la neumoconiosis y a cualesquier otras dolencias adquiridas en el trabajo por intoxicación de gases derivados de productos químicos, entre las enfermedades sujetas a indemnización, de conformidad con las leyes Nos. 1378 y 2290; y

Estando a lo acordado;

Se resuelve:

Nómbrase una comisión encargada de estudiar y presentar, a la brevedad posible, un proyecto de reglamentación de la Ley No. 7975, la que será presidida por el doctor Felipe S. Portocarrero, Fiscal de la Corte Suprema en lo Administrativo y Vicepresidente del Consejo Superior del Trabajo y Previsión Social, e integrada por los doctores José Ramírez Otárola y Carlos Enrique Paz Soldán.

Regístrese y comuníquese,

Rúbrica del Presidente de la República.

Rodríguez

anaclasine
RANSON
(ἀνα-CONTRA λαγις-SHOCK)
ASOCIACION ANTIANAFILACTICA POLIVALENTE
HIPOSULFITICA
POLIPEPTICA
MAGNESIADA
Antianafiláctica
Citofilàctica

Desórdenes Digestivos
Fenómenos Nerviosos
Manifestaciones Respiratorias
Perturbaciones Circulatorias
Dermatosis
Síntomas Generales Diatésicos

LABORATOIRES
A. RANSON
PARIS
Agente: OSCAR L. RIVERO
Apartado 1532
Lima.
Pmte.

CORRESPONDENCIA MEDICA

La voz de los médicos prácticos, héroes de la guerra contra la insalubridad nacional y «La Peste Verde»

Sin comentarios, no los necesita, reproducimos esta carta que tiene interés médico nacional.

San Miguel, 25 de mayo de 1935

Sr. Dr. Carlos Enrique Paz Soldán.
Lima.

Estimado profesor y amigo:

Ante todo tengo que darle mis más expresivas gracias, por la gentileza que ha tenido Ud. al enviarme su libro «La Peste Verde», que he leído con verdadera delectación.

Su espíritu perspicuo ha señalado con certeza todos los factores genéticos de la malarización de los trabajadores de las campiñas costeñas, que también, pueden aplicarse a los valles de la sierra. En estas tierras de limbo y silencio, el drama que se desarrolla en las «rancherías», tiene reproducción sombría en las chozas del indígena, que, ignaro, indolente y sucio, sin amparo sanitario, es fácil víctima de todas las epidemias.

Los estigmas que gravitan sobre su existencia, impiden su incorporación al progreso y mantienen su atraso social y nunca se podrà obtener de él, concurso activo, necesario para la profilaxia. En una comunicación hecha a la Dirección de Salubridad, con motivo de la última epidemia de malaria que grasó con todos los habitantes de los valles de Ayna, Samugari, Simariba y Huapango, pertenecientes a esta Provincia, indicaba las dificultades con que tropieza toda campaña sanitaria, sobre todo, debido a esta falta de concurso activo, de cooperación de parte de los trabajadores indígenas que, todavía, no tienen conciencia del valor de su propia vida. Con Marañón, podemos afirmar, que no es un hecho fortuito el que sea insensible, apático y de mentalidad apagada, sino que es una consecuencia de su biología étnica modelada por las secreciones internas, en la que el factor *hipotiroideo* juega un papel primordial.

De todos modos, el problema de *la peste verde*, es más grave y complejo en estas serranías, porque hay que luchar con la resistencia del factor humano, porque toda campaña significa una revolución en su vida y costumbres que tienen raigambre ancestral profunda, y por consiguiente, mira con recelo y desconfianza.

El grito que ha lanzado Ud., en favor de la salud rural, debe ser escuchado por todos, proclamando: SALUBRITAS AGRI SUPREMA LEX.

Con las seguridades de estima, me suscribo de Ud. como su atento discípulo y amigo.

E. Torres.

Pesolettes
antiséptico
vaginal
HIPPOXINE
EL RECONSTITUYENTE MAS PODEROSO

DOCTOR MANDE SUS RECETAS A LA ANTIGUA FARMACIA GALLESE, ARZOBISPO 290

Biblioteca Enrique Encinas | Hospital Víctor Larco Herrera

La Reforma de la Asistencia de los Tuberculosos (1)

En ocasión anterior, con el laconismo que convenía a nuestra revista, nos ocupamos de los intentos de reforma que animan a a la Sociedad de Beneficencia Públeca de Lima en lo que respecta a la asistencia de los tuberculosos. Hoy tenemos un motivo más para volver a ocuparnos del asunto, al dar a la publicidad en nuestras columnas a las comunicaciones cambiadas entre el Dr. Carlos Larrabure y Correa, Director de la Sociedad mencionada y el Sr. Presidente de la Comisión gestora para la construcción de un Sanatorio de Tuberculosos.

Con espíritu generoso el Director de la Beneficencia, en nombre de una Negociación privada que dirige, hace a la comisión un donativo de importancia, y aprovecha de ello para sugerir que con motivo de la edificación del nuevo servicio hospitalario se honre la memoria de Hipólito Unanue. El Presidente de la Comisión anuncia que se ha acordado que el Sanatorio futuro, en proyecto aun, se denomine Hipólito Unanue. Aplaudimos esta iniciativa y entusiastas la secundamos. Será un monumento digno de Aquel que vivió medio siglo de apostolado, en servicio de la salud pública.

Insertamos las notas cambiadas, pero aprovechamos de la oportunidad para pedir que se defina con nitidez qué cosa va a hacerse efectivamente. En esta materia no caben muchas originalidades, menos en un país como el nuestro carente en absoluto de recursos hospitalarios. El Director de Beneficencia, en su condición particular de donante, habla de un *Nosocomio;* el Presidente de la Comisión gestora, de un *Sanatorio;* por ahí se habla de una *Colonia Blanca*, especie de refugio de heridos del pulmón, en suma nada preciso, ni ajustado a un plan técnico de Asistencia diferenciada.

Creemos y una vez más lo aconsejamos—como absolutamente indispensable—que los organismos técnicos de sanidad y las instituciones científicas y profesionales, deben tomar interés en estas iniciativas a fin de prevenir que por falta de conveniente orientación se malgasten, sin utilidad efectiva, los dineros y las energías que se están concentrando para luchar contra el imperio omnipotente de la tuberculosis en Lima. Ya insistiremos nuevamente en este tema, para nosotros siempre de grandísima importancia médico -social.

He aquí las dos notas a que hemos hecho mención:

(1)—*En momentos de entrar en prensa este pliego de «La Reforma Médica» leemos en la prensa diaria el resumen de la última sesión celebrada por la Sociedad de Beneficencia de Lima. Según esta información, los donativos para el Hospital de Tuberculosos alcanzan ya a 385.000 soles oro. Esta suma, muy apreciable, y los datos oficiales que se han exhibido, nos imponen volver en nuestro próximo número sobre este asunto.*

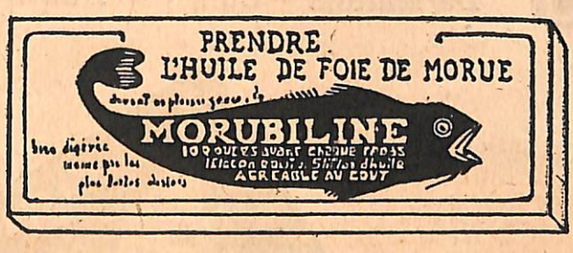

Extracto concentrado
de Hígado de Bacalao

Reconstituyente de acción
rápida y segura

POR SU AGRADABLE SABOR Y SU FACIL DIGESTIVILIDAD SE RECOMIENDA SU EMPLEO

para los

NIÑOS

Indicaciones: Bronquitis, enflaquecimiento, convalecencia, anemia, tuberculosis, desórdenes del crecimiento, escrófula, recalcificación, etc.

DOSIS: 25 gotas mañana y tarde en un poco de líquido antes de las comidas, para adultos.
Niños: 2 gotas por año de edad.

LABORATOIRE DE CHEMIE BIOLOGIQUE CH. BOUTET
32, rue Joubert.—París

Muestras a disposición de los Señores Médicos

Agente Depositario en el Perú:

Enrique M. Crouffort

Caridad 616 Casilla 2544 Lima Teléfono 35290

Concesionarios—Importadores en Sud América

BIRABEN & Cie. Casilla de Correo 81 — Montevideo

Biblioteca Enrique Encinas | Hospital Víctor Larco Herrera

Negociación Agrícola Unanue Limitada.
GERENCIA

Lima, a 23 de mayo de 1935.

Señor doctor don Augusto Pérez Araníbar, presidente de la Comisión gestora para la construcción de un Sanatorio de Tuberculosos.
Ciudad.

Estimado señor doctor:

La "Negociación Agrícola Unanue Limitada", cuya representación ejerzo ha querido ser de las primeras, como una de las empresas agrícolas del valle de Cañete, en aprontar su generoso concurso para la obra de cooperación social que, en mi carácter de Director de la Sociedad de Beneficencia Pública de Lima, me ha sido satisfactorio promover para la construcción, en esta capital, de un nosocomio donde se preste la debida asistencia a los fimatosos.

Al contribuir a la realización de esta urgente obra de bien público, que tan eficazmente ha de influir en la preservación de la salud colectiva, y en beneficio de las clases menesterosas, brindándoles adecuada atención médica y ampliando la capacidad de los hospitales comunes, es deseo de mi representada que, llegada la aportunidad de dar nombre a los pabellones de que constará el establecimiento proyectado, sea honrada la memoria del doctor don Hipólito Unanue, esclarecido prócer de la independencia del Perú e ilustre padre de la medicina nacional.

Cumplo, pues, gustoso el expreso y unánime acuerdo del Directorio de la Negociación de su nombre, poniendo a la disposición de Ud. con el indicado fin, la cantidad de CINCUENTA MIL SOLES ORO (S/. 50.000.00), que ella entrega al acierto de la Comisión que Ud. preside con el relevante celo y la notoria actividad que le son características en el desempeño de su larga actuación filantrópica.

Sírvase Ud. aceptar, una vez más, el testimonio de mi personal estimación, con que me es grato suscribirme de Ud. muy atento y servidor.

Carlos Larrabure y Correa.

Señor doctor Carlos Larrabure y Correa, gerente de la Negociación Agrícola Unanue.
Ciudad.

Estimado señor gerente:

Con viva complacencia he recibido la grata carta que se ha servido Ud. dirigirme con el objeto de comunicarme que el Directorio de esa Negociación en acuerdo unánime ha resuelto contribuir con la importante cantidad de CINCUENTA MIL SOLES a la obra promovida por Ud. en su carácter de Director de Beneficencia *con el fin de apartar de los hospitales comunes a las infelices victimas de la peste blanca* y prestarles asistencia eficiente en un hospital especial.

El generoso donativo de la negociación Unanue contribuirá eficazmente a la realización de tan humanitaria obra, no sólo por el valioso contingente que aporta, sino porque seguramente su ejemplo servirá de estímulo.

La comisión que presido al dar cuenta a la Junta de Hospitales de la cuantiosa suma con que coopera la Negociación que Ud. representa a la ejecución de la importante obra que nos proponemos llevar a cabo, le propuso dar al nuevo hospital el nombre de Sanatorio Unanue, en homenaje a la memoria del ilustre fundador de la Escuela de Medicina de Lima, que por tantos títulos tiene derecho a la gratitud nacional; iniciativa que mereció calurosa acogida, y que será semetida próximamente a la junta general.

Al expresar a Ud. señor gerente el vivo reconocimiento de la Comisión Ejecutiva y de la Junta de Hospitales, me complazco en comunicarle que la mencionada Junta otorgò un voto de aplauso a la Negociación Unanue y a su digno personero.

Aprovecho de esta oportunidad para reiterar a Ud. el testimonio de mi especial consideración, suscribiéndome su muy atento y seguro servidor.

Augusto E. Pérez Araníbar.

Lactéol

Enteritis

Dermatosis — Colitis — Adultos

Líquido

Gastro-Enteritis

Criaturas

Auto-Intoxicacion

Solicitar Muestras de los
Establecimientos COLLIÈRE S. A. Apartado 2220 Lima - PERÚ

Lactéol

AGOCHOLINE ZIZINE
Estimulante hepático

DOCTOR MANDE SUS RECETAS A LA ANTIGUA FARMACIA GALLESE, ARZOBISPO 290

Biblioteca Enrique Encinas | Hospital Víctor Larco Herrera

Un Nuevo Parásito Humano

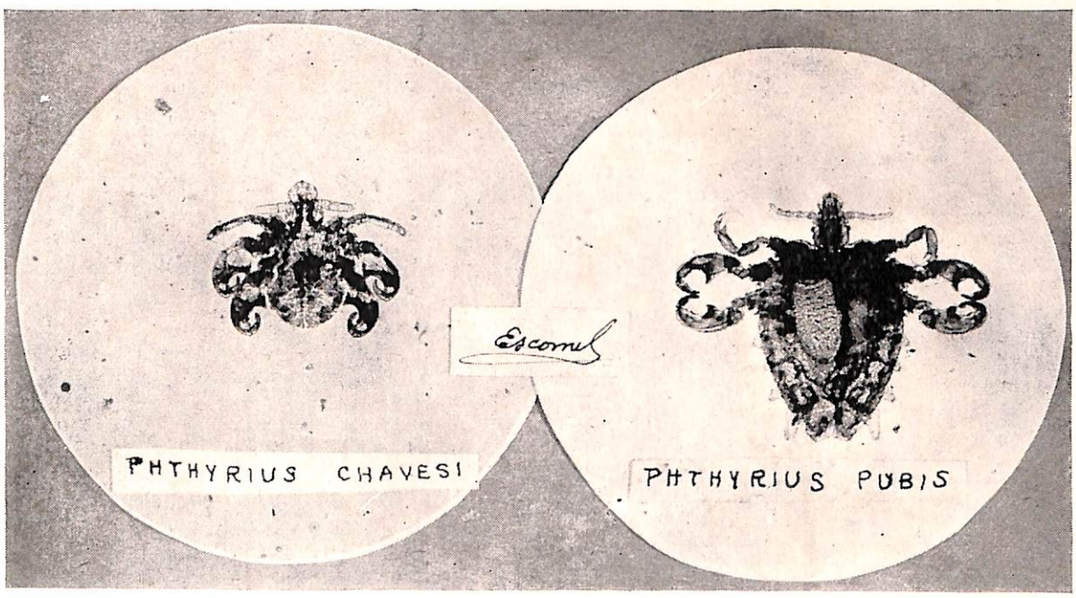

Microfotografías directas

(Véase el artículo en Trabajos Nacionales)

EL ALIMENTO NATURAL
PARA NIÑOS.—
LACTOGENO

LACTOGENO no es meramente una leche en polvo—es leche de vaca científicamente modificada, es el mejor sustituto de la leche materna, por el hecho de que al igual de ella, suministra una completa nutrición.

Representante en el Perú
JUAN A. ROUILLON
Plaza San Martín
Portal de Belén No. 126 — Teléf. 32409
Lima

Biblioteca Enrique Encinas | Hospital Víctor Larco Herrera

Bodas de Oro Académicas

El homenaje de la Academia Nacional de Medicina al Dr. Ricardo L. Flórez

Discurso del Dr. Eduardo Bello

Querido maestro:

Señores:

En desacuerdo con los antiguos que creían condenados a morir jóvenes a los elegidos de los Dioses, pienso con un distinguido escritor médico sudamericano, que los hombres providenciales gozan de larga vida.

Desaparecer temprano del escenario social es ser truncado en flor por la intrusa, marchitarse sin saborear con las dulzuras las penas de la existencia; es tragedia prematura del vivir que destruye con un renuevo humano inmaduro sus promesas de frutos futuros.

Al verdadero elegido le es concedida duración prolongada para que pueda recorrer completas las etapas de su evolución individual, desarrolle actividades sobresalientes y legue a sus sucesores con los productos de su ingenio y laboriosidad, ejemplo de virtudes y energías. El hombre de excepción, como el ilustrado Maestro Dr. Ricardo L. Flórez a quien hoy coronamos, vive largo prodigando bienes y consejos; joven, poniendo a prueba sus ilusiones y entusiasmos, sufrirá las angustias, las tutelas incomprensivas, los trabajos tenaces, abrumadores, de la época de formación; madurado y experimentado después, laborará y luchará venciendo obstáculos y creando progreso, enseñando y alentando a los que en pos de él siguen el sendero de su ideal; padecerá también contrastes y caídas que son los estímulos mejores del carácter y el verdadero valer; al término de su recorrido, en senilidad sana con saldos de vigor e idealismo, poseerá gozándola serenidad deleitosa y la satisfacción inefable del deber cumplido y la bondad ejercitada con abnegación. Descansando ya al margen del sendero por donde pasan ágiles y confiados los cultores jóvenes de la ciencia o arte a que consagró sus energías, en demanda de felicidad completa inalcanzable, o integración de ciencia o progreso que tampoco verá totalizados, recibirá de ellos vítores y coronas como precursor y vencedor.

Nuestro querido profesor Flórez sin retirarse todavía enteramente de las actividades profesionales, ha alcanzado ese período de serenidad en que resuenan las voces agradecidas y se obtiene cumplida justicia. Reposa como el anciano sabio idealizado que menciono, en margen de la senda seguida por sus discípulos de ayer, senda de progreso e ideal médico constructivo que contribuyó a trazar y no quiere abandonar del todo.

En mayor o menor proporción todos los aquí reunidos somos cultores de sus ideales, todos hemos recibido de él alientos, consejos, enseñanzas. Somos sus deudores y queremos pagarle con la moneda mas selecta, la que salda mejor porque se acuña en el corazón: se le llama gratitud.

Interpretando ese imperativo común para loarlo pondré sentimiento, suprema fuerza del alma creadora de milagros, que no necesito excitar para que rinda fruto porque los perfiles armoniosos del Maestro pueden ser copiados sin tener manos de artista.

Colegas, discípulos y clientes del Dr. Flórez ansiaban exteriorizarle solidariamente su veneración y afecto, la Academia Nacional de Medicina recogiendo los ecos de ese sentir colectivo, deudora también a él de cooperación y apoyo, ha tomado a su cargo forjar la corona espiritual para glorificarlo haciendo recuento de sus virtudes y méritos, al mismo tiempo que descubre su retrato colocado ya entre las efigies de relieve de la medicina nacional que engalanan sus salones.

Tarea difícil pero gratísima me ha confiado tan benemérita Institución designándome su vocero en esta actuación solemne. Emocionado cumplo con ese encargo que me enaltece, deplorando carecer de dotes literarias que den galanura y honda expre-

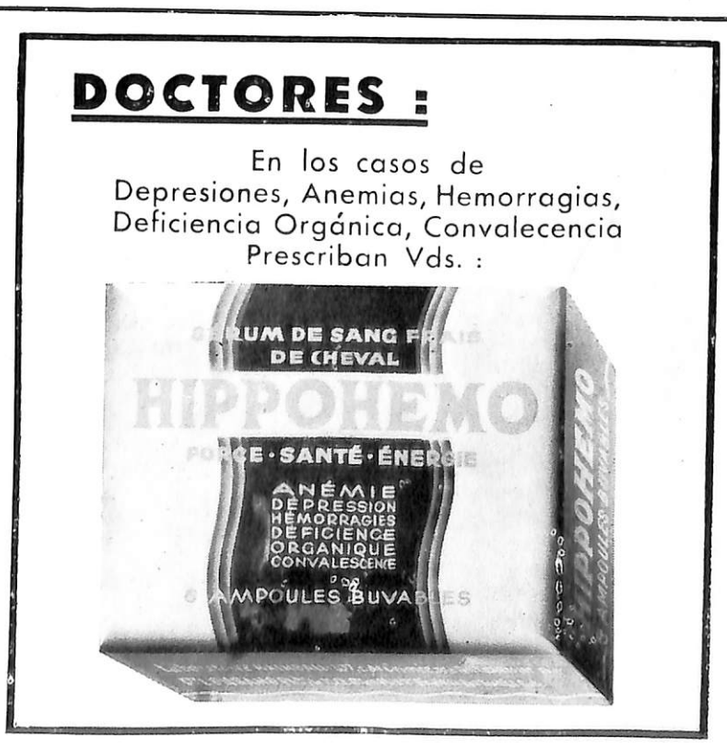

Unicos Agentes: Enrique Ferreyros y Cía. S. A. — Lima

Biblioteca Enrique Encinas | Hospital Víctor Larco Herrera

Harina Dextro-Malteada

MILO

Producto Nestlé

Materias grasas	1.5 %
Materias proteicas	11.5 %
Hidratos de carbono solubles	41.5 %
Cenizas	1.0 %
Agua	5.0 %

CALORIAS

382 por 100 gr. de Harina Milo (sin diluir)

sión a mis frases de encomio para el profesor selecto, que tanto queremos los que tuvimos la fortuna de haber sido sus alumnos en la ya lejana época de nuestro aprendizaje profesional. No olvidamos a este sonriente y sencillo maestro los que disfrutamos con su entusiasmo y eficaz enseñanza, de su hombría de bien y juventud de alma que lo tornaban en amigo alentador de nuestras incipiencias. Cohibidos por respeto y admiración ante los severos y graves profesores que constituían mayoría docente, en don Ricardo hallábamos con todas las excelencias magistrales de aquello menos accesible, la intimidad benévola ilustrando en diálogo socrático y la paciencia paternal para disipar dudas y orientaciones en el sendero de la verdad.

Por eso los entonces jóvenes educandos no sólo admirábamos el maestro de Oftalmología, tributándole especial consideración; había penetrado suavemente en nuestros corazones, haciéndose además de docente un amigo predilecto, y desde aquel tiempo un altar cariñoso quedó erguido para él en nuestra entraña del sentimiento. Lo queríamos, lo queremos, lo veneramos; de allí que esta actuación provoque en nosotros supremo goce espiritual, recompensándolo con la honra máxima en su ancianidad todavía activa al calificarlo entre las figuras dilectas del gremio y festejar colectivamente la colocación de su retrato entre los representativos de quienes fraguaron el edificio perdurable de la Medicina Nacional y su enseñanza, de los fundadores también de la Academia Nacional de Medicina, el más docto y encumbrado de los centros peruanos de actividad médica y defensa profesional.

Simpatía, cariño, gratitud, respeto, quieren expresar estos breves períodos míos elaborados con fervor y sinceridad.

Nacido don Ricardo L. Flórez en Huacho, pintoresco pueblo del litoral donde se meciera también la cuna de otro académico y sobresaliente profesor ya fallecido, no disfrutó de opulencia en sus primeros años, pero sus padres laboriosos y rectos le dieron ejemplo de actividad y nobleza. Aspirante y tenaz como todos los selectos castigados de pobreza, supo erguirse ante la vida proponiéndose ser un profesional de la medicina. Con esa incontrastable firmeza y fervor del que sabe de estrecheces y ansía libertarse, no sólo dominó las dificultades que enfrentan al estudiante sin apoyo social ni dinero, sino que se distinguió entre sus compañeros, obtuvo premios, viajó a Europa y allí se completó especializándose oculista e internándose en los misterios de la entonces naciente microscopía clínica, que fue el primero en cultivar entre nosotros.

Este querido maestro es nn ejemplo más—entre las filas del profesorado los hay excelentes—de las inteligencias selectas que brotan en el seno de familias modestas, sin pasado intelectual, sanas y poderosas en capacidades; es modelo de hombres de excepción que entre carencias y sufrimientos se tornan en figuras de relieve. Alguien dijo y es verdad, que bendita es la pobreza y saludables los contrastes si alcanzan al osado en su juventud. Que no hay creación sin dolor nos lo revela la naturaleza observándola; nacen los seres haciendo sufrir y padeciendo para adaptarse a nuevo medio de existencia, los humanos se dan personalidad saliente venciendo angustias y dominando

DOCTOR MANDE SUS RECETAS A LA ANTIGUA FARMACIA GALLESE, ARZOBISPO 290

Biblioteca Enrique Encinas | Hospital Víctor Larco Herrera

resistencias; pero el padecer es un gran estimulante casi necesario, por ello no abunda el idealismo propulsor entre existencias nuevas favorecidas por la fortuna, que viviendo las durezas templan con sus rudos contactos, las comodidades suaves, las satisfacciones sin esfuerzo, reducen congénitos bríos, esterilizan, enervan. Evidente es que la progenie de intelectuales y sabios suele trasmitir a los cerebros de sus descendientes aptitud de seguir su estela, pero de ellos pocos florecerán si con intelecto distinguido heredaron cuantioso patrimonio. Las excepciones no cuentan.

Con acierto fue antaño entre nosotros muy accesible la Universidad para el joven aplicado de modestos recursos; muy poco costaban allá en los años de aprendizaje de don Ricardo Flórez los estudios médicos, muchos hijos de artesanos se inscribieron entonces como alumnos de la Facultad y después se hicieron maestros distinguidos. La evolución de precios de matrículas y otros derechos cobrados al alumno desde ínfimo valor a sumas de importancia excluye ahora frecuentemente con los pobres a los mejores, cerrándose así las puertas de la Universidad a inteligencias promisoras, al desafortunado ansioso de ascender y digno de tener facilidades por su verdadera vocación. La conveniencia social y la justicia imponen lo contrario, camino libre para todas las capacidades que prometen, selección severa sí por atributos morales y discriminación de potencial adquisitivo de conocimientos con pruebas amplias, pero adaptadas al acervo incipiente de ilustración de los candidatos, en mayoría adolescentes.

El legislador tan pródigo en crear nuevas tasas, sabrá arbitrar para la instrucción superior los recursos que ahora se reclaman del estudiante; volvería así a ser posible el acceso libre a la Universidad para todos los aptos, sean pobres o afortunados. Los Unanue, Pasteur, Francklin, Martín y cien otros sabios de menor renombre salieron de las filas de los primeros; no debemos olvidarlo.

A su regreso de Europa, en 1878, don Ricardo Flórez rindió los correspondientes exámenes para obtener el título de Médico y Cirujano; comenzó a ejercer con notable éxito y gran beneplácito público, manifestándose desde el principio inclinado a la oftalmología de que hemos dicho tenía conocimientos especializados, y después, nombrado Catedrático adjunto interino de la Facultad de Medicina (1892), se le encargó inmediatamente de dictar la Cátedra de Oftalmología, que obtuvo en propiedad, por concurso, en 1897, al desaparecer el titular fundador del curso, Profesor don Aurelio Alarco.

Con la oftalmología y antes de enseñar oficialmente ésta, don Ricardo Flórez practicó y enseñó entusiastamente la Microscopía Clínica. En 1887 encontró el bacilo de Koch en el pus caseoso de una úlcera tuberculosa, confirmando así el diagnóstico formulado por la observación clínica, y uniendo su nombre a la primera investigación de este género en el Perú.

En octubre de 1884, muy acreditado ya, con numerosa clientela y espectable situación, firmó

DOCTOR MANDE SUS RECETAS A LA ANTIGUA FARMACIA GALLESE, ARZOBISPO 290

Biblioteca Enrique Encinas | Hospital Víctor Larco Herrera

EL MAESTRO FLOREZ

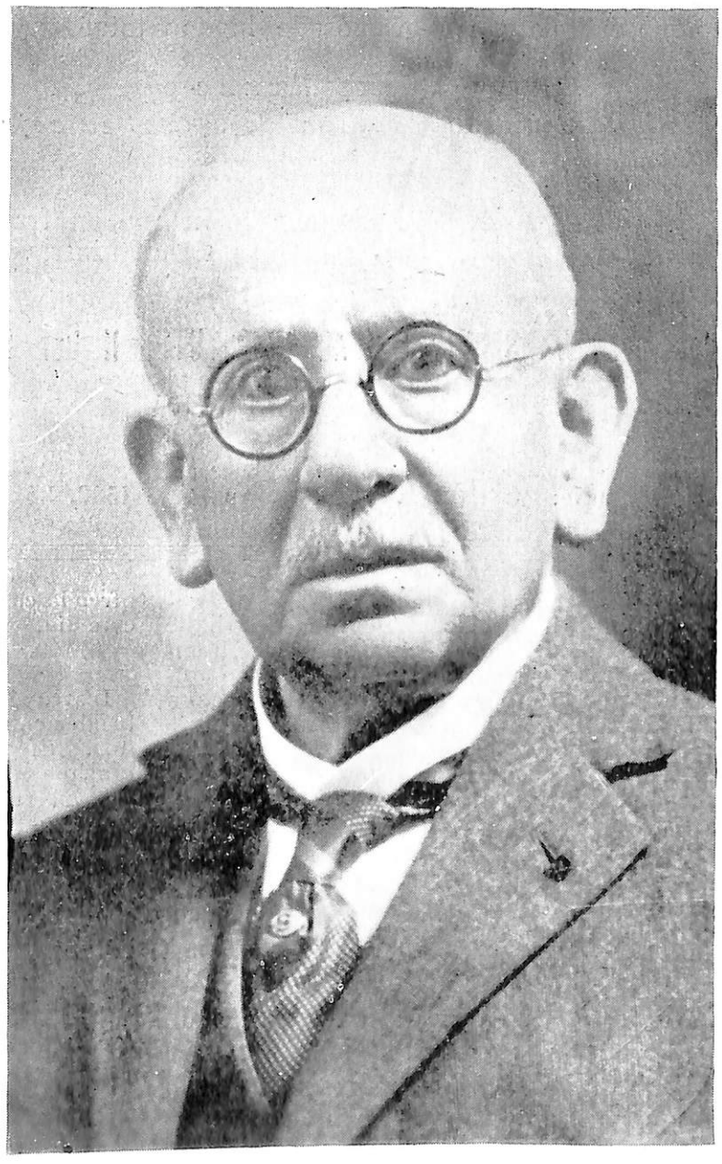

Al insertar en estas páginas de nuestra revista el retrato del viejo Maestro que durante medio siglo ha servido con lealtad y talento a la Medicina patria, queremos rendir un tributo de pública admiración a quien, sobreviviente de una legión de grandes figuras de nuestra Escuela Médica, supo mantener siempre sus gallardías, viviendo, al servicio de ellas una vida singularmente compleja y cruzada por las luces del triunfo y las sombras de la injusticia. Ricardo L. Flórez es una reliquia de aquella vieja Medicina que se ejercia como sacerdocio y que estaba nimbada por el respeto y la admiración sociales. La Academia de Medicina al tributarle un merecido homenaje de singular relieve, ha realizado acto justísimo que reflejara sobre el prestigio de la Casa de Odriozola y de Ulloa. En otro lugar de este número aparece el discurso que con tan destacada ocasión pronunciara Eduardo Bello, ese señor sin tacha y sin miedo de nuestro cuerpo médico.

DOCTOR MANDE SUS RECETAS A LA ANTIGUA FARMACIA GALLESE, ARZOBISPO 290

Biblioteca Enrique Encinas | Hospital Víctor Larco Herrera

HEPATEX I-M EVANS

El mejor Extracto de Hígado para uso intramuscular. Cada ampolla de 2 c. c. contiene el principio activo de 10 gramos de hígado fresco, o lo que es igual a 500 gramos de hígado total.

En cajas de 6 ampollas x 2 c. c.

Precio notablemente rebajado: S/. 6.25 la caja

También en venta:

HEPATEX para administración oral, en frascos de 4 onzas.
HEPATEX P. A. F. para inyección intravenosa; en ampollas de 5 c. c.

Fabricados por EVANS' BIOLOGICAL INSTITUTE, Higher Runcorn,

CHESHIRE, INGLATERRA

Representante: OSCAR L. RIVERO, Apartado 1532, LIMA

el acta de fundación de la Academia Libre de Medicina, convertida después en Institución Nacional. Sus servicios a esta alta corporación y a la Facultad de Medicina, su infatigable interés y cooperación en el progreso de las ciencias médicas entre nosotros, su afanosa vida prestigiada por mil éxitos y nobles luchas, lo relievan y enaltecen.

———

Mis primeros recuerdos del doctor Ricardo L. Flórez son indistintos y vagos porque datan de mi infancia, de antes de la desgraciada guerra que ensangrentó nuestro suelo y paralizó temporalmente el progreso nacional. Habitando el entonces minúsculo villorrio de Barranco, con curiosidad infantil atisbaba al joven novio de mi vecina, que era don Ricardo, apuesto y elegante médico novel, llegando cargado de ofrendas para la amada de su corazón, más tarde su esposa y hasta hoy la compañera de su vida, estímulo máximo de sus actividades. Observando el idilio interrogué ingenuamente el nombre de los protagonistas, que mi memoria conservó, perdiendo luego de vista por muchos años al gallardo joven de entonces. Lo hallé de nuevo siendo estudiante, hombreya en plena vitalidad, madurado por el estudio y la acción, meritísimo maestro siempre henchido de ideales, de entusiasmos y fervor patriótico; en la Escuela era uno de los predilectos del estudiante, en política estaba militando y padeciendo al lado de un gran caudillo amado del pueblo, de aquel que desapareció en pobreza distinguiéndose como pocos mandatarios peruanos por honradez acrisolada, digno jefe de hombres como el doctor Flórez que también dirigente y profesional laborioso, ha llegado al ocaso de su vida sin grandes capitales ni prebendas.

Apunto este borroso recuerdo porque lo considero grato al doctor Flórez, sabiendo cuánto se añora en los años viejos el pasado juvenil, sirviendo de deleite rememorar sus minucias y pormenores. Mis esfumadas visiones de niño le evocarán realidades pasadas hundidas en lo subconciente, que testimoniadas por uno que las contemplara con ojo ingenuo se actualizarán para él con goce del espíritu. Sea esta rememoración mi mejor ofrenda cariñosa al Maestro en este día.

———

Instruyéndonos campeó con lucidez en sus dos ramos preferidos. Enseñó la Oftalmología muchos años con brillo y dedicación, tuvimos la suerte de recibir sus lecciones ilustradas objetivamente; su verbo fluído y galano, su bondad y benevolencia para el estudiante, sus rasgos de ingenio y humorismo, nos acercaron a esa alma sencilla y sana, inspirándonos simpatía a su especialidad predilecta. Muchos oculistas ha formado el doctor Flórez.

Pero no le bastaba adiestarnos en el conocimiento de las enfermedades de los ojos y actuar oficialmente; poseedor de un buen microscopio y entusiasta de la microbiología, la histología y el estudio de los seres vegetales diminutos y no siempre inocentes que pululan en las aguas, nos invitaba a su domicilio para disfrutar a su lado de visiones, entonces novedosas, de tejidos humanos debidamente preparados, de gérmenes patógenos, diatomaceas en actividad y cuanto elemento vivo o desvitalizado sometía a observación

DOCTOR MANDE SUS RECETAS A LA ANTIGUA FARMACIA GALLESE, ARZOBISPO 290

Biblioteca Enrique Encinas | Hospital Víctor Larco Herrera

Sueros y Vacunas EVANS

En venta:

Antitoxina Tetánica, 1500 y 3000 unidades N. A.
Antitoxina Diftérica. 1000, 3000, 5000 y 10,000 unidades.
Profiláctica Diftérica, forma Toxoide, 1 c. c.
Profiláctica Tos Ferina, 1 c. c.
Vacuna curativa Tos Ferina, 1 c. c.
Vacuna contra la Neumonía x 1 c. c.
Suero Normal de Caballo, x 10 y 25 c. c.
Suero Natural Anti-erisipela.
Suero Anti-estreptocócico Polivalente, de 10, 20 y 50 c. c.
Vacuna Antigripal Mezclada, 1 c. c.
Vacuna Gonocócica Mezclada.
Vacuna Anticatarral Curativa.
Vacuna Anticatarral Profiláctica.

SUPREMA CALIDAD PRECIOS BAJOS

Fabricados por EVANS' BIOLOGICAL INSTITUTE, Higher Runcorn,
CHESHIRE, INGLATERRA

Representante: OSCAR L. RIVERO, Apartado 1532, Lima

microscópica en su gabinete. Conjuntamente nos explicaba cada espécimen, iniciándonos así en los rudimentos prácticos de la bacteriología e histología que nos preparaban a mejor rendimiento más tarde, cuando esos cursos formaran parte del programa anual, o nos completaban nociones ya adquiridas pero simplemente teóricas.

Charlas vespertinas inolvidables, instrucción científica en verdadera intimidad, que educándonos nos convirtió en respetuosos amigos de maestro Flórez. Allí conocimos con la amplitud y el modernismo de su saber, las excepcionales dotes suyas, su amor a la juventud, la euforia que reinaba en espíritu tan atrayente y la lozanía de su inteligencia. Su flexible e inquieto pensamiento solía retozar activísimo, cambiante y siempre vigoroso, de los temas médicos más variados a las candentes arenas políticas; era él un apasionado en ambos terrenos de inquietud y de lucha, polifacéticos y en activa evolución. Si entonces don Ricardo gastaba gran parte de sus utilidades profesionales en aparatos de microfotografía, si para mejor atender su gran clientela fue el osado chauffer pioner de Lima con su carrito primitivo y ruidoso (manejado con mano firme sobre pavimentos imposibles; también se daba con ardor al ideal demócrata y compartía las actividades dirigentes de ese grupo batallador, sufriendo de Gobiernos contrarios a su credo persecuciones, el ostracismo y el confinamiento represivo, y ocupando al ascender sus parciales posición influyente desde el sitial de un ministerio, donde sirvió con otros intereses nacionales los de la Facultad de Medicina, consiguiendo crear la Cátedra de Ginecología, necesaria y proyectada desde mucho antes por iniciativas de dos distinguidos cirujanos, pero sólo hecha realidad con el decidido patrocinio de don Ricardo.

Del grupo numeroso de alumnos no únicamente de mi curso sino de años superiores, que asistíamos a las sesiones de microbiología en casa del maestro, quedamos muy pocos, entre los que me cuento. Desde entonces han corrido muchos años para mí de ejercicio profesional, durante los cuales mi cariño por el doctor Flórez ha crecido estimulado por constantes muestras de reciprocidad de su parte; por eso es muy grata para mí la ocasión que me ha brindado la Academia de declararlo, saludándolo en este día de homenaje a él, y rindiéndole cumplida justicia.

Con este gesto delicado cumple la Academia Nacional de Medicina imperativo nobilísimo porque su miembro fundador, el doctor Flórez, es hoy, creo, el profesional más antiguo del gremio, y muy merecedor de alabanza tanto por sus fecundas actividades personales parcialmente enumeradas, cuanto por su papel sobresaliente dentro de la Institución, que ilustró con numerosos trabajos, presidió con acierto y continúa sirviendo con sus influencias y consejos. Hombres como el homenajeado son honra de la Patria y de las instituciones de que forman parte; inmaculado, leal, laborioso y profundamente instruído, es ejemplo de vigor cerebral y tenacidad de acción, de dinamismo multifásico y durables energías

——

Maestro:

Dígnese aceptar benévolo estas sencillas palabras mías dictadas por cariño y emoción, como tentativa imperfecta de un viejo alumno suyo de expresarle con

DOCTOR MANDE SUS RECETAS A LA ANTIGUA FARMACIA GALLESE, ARZOBISPO 290

Biblioteca Enrique Encinas | Hospital Víctor Larco Herrera

Acercamiento Científico y Profesional de los Médicos Hispano Americanos

(Colaboración directa)

Conferencia pronunciada ante el micrófono de la Transradio por el Doctor Fernán Pérez, Director de "SALUD", el dia 5 de Abril de 1935.

Vayan por delante, cordialísimas palabras de saludo, para cuantos recojan las ondas de esta emisora, tan amablemente puestas al servicio de la Asociación Española de Escritores Médicos en su afán de difundir por el mundo entero, los trabajos de sus miembros.

Jamás hemos experimentado tan intensa emoción, al enfrentarnos con este minúsculo aparato que es el micrófono, tan maravilloso que lleva nuestra voz a miles y miles de kilómetros, como en este instante en que nuestra palabra ha de ser oída por nuestros hermanos de idioma de allende el Atlántico.

Quisiéramos poseer el máximo arte para escribir y decir y ofrecer con él engalanado nuestro siempre sentido, máximo anhelo de acercamiento hispano—americano. Pero ya que ello no es posible, en consecuencias de mis menguadas facultades, válgame por lo menos el buen deseo que inspira nuestra actuación de hoy.

La Humanidad no estimará nunca bastante los beneficios deducidos para ella en el orden médico, en el alivio y curación de sus dolencias, en el hallazgo de nuevos productos de incalculable valor para el tratamiento de numerosas dolencias.

En las obras de García de Orta, Acosta, Monardes, Fragoso, Poll y Vesalio comienza a tratarse de las cualidades terapéuticas de ciertos leños sudoríficos traídos de América por los españoles, entre los que se destacan el *guayaco*, la *zarzaparrilla*, la *raiz de China* y el *sasafrás*.

El guayaco, guayacan, palo santo o leño de Indias que de

ASTHMOLYSIN

(ASMOLISINA)

del Dr. Weiss

Sol. ester. de extr. de cápsulas suprarrenales en comb. c. extr. de la hipófisis cerebri.

Inyección

subcutánea o intramuscular

Indicaciones:

Asma Bronquial

Fiebre del Heno
Colapsos cardíacos y vasculares
Dismenorrea
Pneumonía

De resultados realmente notables por su rapidez de acción y tolerancia perfecta.

Muestras y Literatura a disposición de los Señores Médicos

Unicos depositarios:

Cia. A. F. Oechsle S. A. Lima

SECCION DROGAS

fervor amistoso su propio reconocimiento y el sentir de la Academia y de todos los profesionales peruanos en este solemne instante.

Más que mis frases la emoción silenciosa de los aquí congregados patentiza la gran satisfacción del gremio viendo reconocida la actuación sobresaliente de Ud. y consagrada su noble faz como digna de perennidad instalada en esta sala.

Que esta emoción colectiva de sus colegas al honrarlo como merece y nuestra delectación en hacerle justicia cumplida, estimulen más aun su espíritu no doblegado por los embates de la vida, y, repercutiendo sobre su organismo, cooperen en mantenerlo fuerte y sano, acompañándonos mucho tiempo más en nuestra sempiterna lucha por la salud y felicidad humanas, incomprendidos y explotados con frecuencia, pero nunca apartados del mandato hipocrático de servir abnegadamente al que sufre y necesita de nuestros cuidados.

Señores:

Si, a pesar mío, no he cumplido como pretendía el mandato de la Academia loando al Maestro Flórez con brillo y selecta forma, hay algo que me da conformidad. Es él un ser tierno y afectuoso, mis periodos por sinceros alcanzarán su corazón. Estoy cierto que me ha comprendido considerando este modesto trabajo como un abrazo efusivo mío más que postulación literaria o conato de grandilocuencia. Lo completarán cien abrazos más acariciándolo al levantarse la sesión, porque todos los concurrentes lo queremos igualmente, somos sus amigos íntimos y sus discípulos agradecidos que compartimos sus perennes anhelos de unión y solidaridad de la familia médica peruana, agrupados para dar gloria y honor a uno de los mejores nuestros.

He dicho.

7 de Junio de 1935.

DOCTOR MANDE SUS RECETAS A LA ANTIGUA FARMACIA GALLESE, ARZOBISPO 290

Biblioteca Enrique Encinas | Hospital Víctor Larco Herrera

Dr. Fernán Pérez

destacado médico español, polígrafo incansable y uno de los más entusiastas legionarios de la hispanidad. El bello discurso que insertamos, es una nueva clarinada que lanza para la mejor y mas estrecha unión de los médicos que hablamos la lengua castellana. Nos asociamos a su generosa cruzada.

---

todas estas maneras se le designa, fue traído a España en 1.508 según Brasabolo en su tratado de *morbo gálico*, por un tal Gonzalo, quien publicó que la sífilis se curaba en el hemisferio americano con este vegetal.

Uno de los mejores poetas españoles de aquella época, el gran *Castillejo*, cantó las excelencias en rimas tan bellas como estas, publicadas con el título:

«En alabanza del palo de Indias, estando en la cura de él».

«Guayaco, si tu me sanas,
y sacas de estas pendencias,
cantaré tus excelencias,
y virtudes soberanas
dulcemente:

No por estilo elocuente,
ni en lengua griega y romana,
sino por la castellana,
que es bastante suficiente.

Que caso que la latina
tenga más autoridad,
do hay aquí necesidad
de elocuencia peregrina,
Y que la haya:
No es honra nuestra que caya
tu loor en tanta mengua.
que la calle nuestra lengua,
y la agena te la traya.

Si halló Marco Catón
Cáusa de alabar la berza,
más la terné yo por fuerza,
de celebrar con razón
la virtud:

De un árbol que da salud,
no se tiene por perdida,
y a las veces vuelve en vida
el mal de la juventud.

Aunque no diera más parte
de gloria nuestra nación
la conquista de Colón,
por ser la causa de hallarte:
es tamaña,
tan divina y tan extraña
esta, que por ella sola
puede muy bien la española
competir con toda España.

Abajen los orientales
la presunción y la vela
con sus clavos y canela,
y otros mil árboles tales
que hay entre ellos:
odoríferos y bellos
en aquel vergel de Apolo,
que nuestro Guayaco solo
vale más que todos ellos.

Todas la plantas preciosas
de saludables secretos
comunican sus efetos
ayudadas de otras cosas.
De manera:
que las que más se esmeran,
muy poquitas veces sana,
la dolencia más liviana,
si no le dan compañera.

Mas vos, guayaco gentil,
descubierto nuevamente,
por bien común de la gente,
y remedio de cien mil:
sin escudo:
y a solas contra el más crudo
mal que en el mundo se halla
do la medicina calla,
entrais en campo desnudo.—

Tiene el cedro por su altura
la palma por su grandeza
el laurel por su nobleza,
y el ciprés por su hermosura
excelencia:
Mas llegada en competencia
la de todos con la tuya,
de tu virtud a la suya
hay muy grande diferencia.

No me burlo yo contigo
como el otro del nogal,
pues te espero liberal
en tan gran trance conmigo.
Porque alcanzas
tantas prendas y fianzas,
por doquiera ya de amigos,
que tienes muchos testigos,
sin mi de tus alabanzas.

En las cuales pongo aquí
un silencio por agora,
ten mi fé por fiadora
de lo que te prometí.
Por que creo
dirán que te lisonjeo
por irme como me vá:
hasta ver lo que será,
no acabo más, sobreseo.

Pero ruégote y suplico
que alargues en mi tu mano,
porque pueda verme sano,
pues no puedo verme rico.
Oh guayaco:
enemigo del Dios Baco,
y de Venus y Cupido,
tu esperanza me ha traído
a estar contento de flaco.

Mira que estoy encerrado,
en una estufa metido,
de amores arrepentido,
de los tuyos confiado.
Pan y pasas,
seis o siete onzas escasas,
es la tasa mas larga,
agua caliente y amarga,
Y una cama en que me asas».

Las conquistas de la química moderna no quitan un ápice al valor terapéutico concedido antaño a ese leño, como tampoco han logrado desterrar del todo la *zarzaparrilla*, llamada por los españoles zarzas por los aguijones que tiene y parrilla del Español Parrillo, que fue el primero que la trajo y nos las hizo conocer. La smilax zarzaparrilla de Linneo que crece en la América meridional, muy parecida a la smilax áspera del mismo naturalista que crece con mucha abundancia en nuestra España, es esa raiz sudorífica de acreditadas virtudes como coadyuvante en la curación de todas las afecciones crónicas no febriles en que deba provocarse una abundante transpiración.

En cuanto a la raiz de China, dice García de Orta en su Historia de los simples de la India oriental, que en 1535 trajeron los portugueses a Europa desde China por la vía de Goa y era útil para la gota, habiéndola utilizado los doctores Avila y Vesalio, con éxito en su augusto paciente Carlos V.

El sasafrás es un leño sudorífico procedente de América Septentrional perteneciente a la familia de los laureles, de olor fragante y gusto aromático, que fue traído a España en 1540, haciendo una completa descripción del mismo el sevillano Nicolás Monardes en su obra: Sobre las cosas traídas de la India.

Pasa a la pág. 500

DOCTOR MANDE SUS RECETAS A LA ANTIGUA FARMACIA GALLESE, ARZOBISPO 290

Biblioteca Enrique Encinas | Hospital Víctor Larco Herrera

Los Puntos de Garantía que Ofrecemos al Cuerpo Médico

1.- La Argentina ocupa el primer lugar en el Mundo, como país ganadero, sus campos no carecen de pastos durante los 12 meses del año; lo que no sucede en los países de Europa, Canadá y los Estados Unidos, donde los rigores del Invierno, durante tres meses, la nieve cubre las planicies de esos territorios y esto es uno de los tantos privilegios con que nos favorece la Naturaleza.

2.- Los animales que se benefician diariamente, son jóvenes, seleccionados y cuidadosamente examinados por los técnicos de la Dirección de Ganadería e Inspección Veterinaria del Ministerio de Agricultura. Sus órganos son extraídos por manos expertas; los que son trasportados a nuestros Laboratorios, observándose todas las prescripciones sanitarias exigidas por el Departamento Nacional de Higiene de la Nación.

3.- Las Glándulas que utilizamos en la elaboración de todos nuestros preparados, Biológicos—Oporterápicos, son de la mejor calidad y pureza. y lo que depende únicamente del sistema de nutrición con que se alimenta el ganado, la riqueza agraria de las inmensas pampas son su mejor sostenimiento.

4.- La posición geográfica de la Argentina redunda en beneficio de los productos Organoterapéuticos que se exportan al Perú, lo que hace que sus principios activos–hormanas–no sufran alteraciones ya comprobadas, en los productos biológicos, a su paso por la linea ecuatorial.

5.- Usamos métodos químicos y fisiológicos necesarios para la estandardización de todos nuestros preparados, de acuerdo con las recientes experiencias y técnicas enseñanzas de la química, de la fisiologia y bacteriologia, como la mejor garantía de nuestra marca.

6.- Cada paso dado en la manufactura de nuestros productos, Biológicos, Opoterápicos y Farmacéuticos, están basados en nuestra vocación científica.

7.- Todos los productos Opoterápicos, presentados en la forma de comprimidos, están revestidos de cutícula Gástrica o Entérica, según sea el lugar de su disolución en el organismo.

8.- Dada nuestra enorme producción, de materia prima, estamos en condiciones de poder ofrecer nuestros productos a precios reducidos y libres de toda competencia. La ética profesional nos impide producir el Dumping en el mercado.

9.- Todos nuestros preparados llevan un membrete de su Control Bacteriológico que indica la fecha de actividad y garantiza su uso.

10.- Nuestros laboratorios están equipados para trabajos de química sintética, química-fisiológica, farmacología, bacteriología, biología, inmunología y medicina experimental; y contamos además con larga experiencia en el terreno de la química industrial.

11.- Todos nuestros preparados son experimentados, en las diversas clínicas universitarias, en los hospitales de la Nación, antes de ser puestos a la venta.

12.- Estamos especialmente preparados para tomar a cargo los problemas, cuyos descubrimientos científicos, resulten provechosos en el tratamiento o prevención de las enfermedades.

Por nuestra parte nos esforzamos más cada día, en el campo de la investigación científica, para estar en condiciones de poder corresponder a la confianza depositada en nosotros por el Cuerpo Médico Peruano.

INSTITUTO ENDOCRINICO ZIMASA S. A.

Opoterapia — Sueros — Vitaminas — Fermentos — Levaduras — Vacunas

Administración: 25 de Mayo 553. U. T. Retiro 0082 y 0083 con 12 aparatos internos. Laboratorios: Ave. Alem. 558.

BUENOS AIRES (ARGENTINA)

DEPOSITARIOS:

Botica y Droguería del "Correo"

LIMA

DOCTOR MANDE SUS RECETAS A LA ANTIGUA FARMACIA GALLESE, ARZOBISPO 299

Biblioteca Enrique Encinas | Hospital Víctor Larco Herrera

Veinticinco Años de Servicios Hospitalarios

El Dr. Jorge E. Morrison y la Societé Française de Bienfaissanse

Complacidos y orgullosos como médicos, damos cabida al discurso que acaba de pronunciar el día 8 del presente mes, en la Maison de Santé, dando las gracias por los homenajes prestados a sus veinticinco años de servicios devotos y competentes, el Dr. Jorge E. Morrison. Con frases sencillas, trasunto de un noble corazón y con bondad que es credencial de gran médico, según la aserción inmortal de Nothnangel, Morrison cuenta lo que fue la cirugía de ahora un cuarto de siglo cuando se inició en ese foco del progreso quirúrgico de la «Maison de Santé», donde Constantino T. Carvallo hiciera sus primeras armas triunfales. «LA REFORMA MEDICA» se asocia al júbilo que este acontecimiento ha despertado en todo el Cuerpo Médico y envía al dilecto amigo su cordialísimo mensaje de simpatía y de aplauso.

Dr. Jorge E. Morrison

El Discurso

Alumno de sexto año de medicina vine a esta Clínica como interno. Era de apariencia tan joven—y la apariencia en este caso era justamente una realidad—que las R. Madres de la Maison de Santé se alarmaron de que un muchacho viniera a hacerse cargo de puesto de tanta responsabilidad. La Maison era una casa familiar que vivía una época retrasada. Sólo existían dos de las alas bajas en el departamento de la derecha que en esa época era de los hombres, el patio principal con la sala de operaciones, el cuarto del interno, el departamento de las Madres y el gran salón de recibo

Pasa a la pág. 502

Señor Doctor:

Ud. sabe que todo el calcio que se ingiere no es asimilado y fijado, se requiere ciertas y determinadas condiciones para que esto ocurra. En el nuevo producto del LABORATORIO CUAJANI JORDAN de la Habana, Cuba.

NOVOCALCIOL

que es a base de una sal nueva el: YODOGLUCONATO DE CALCIO, el calcio es asimilado por tener un alto porcentaje de Vitamina D del Aceite de hígado de Bacalao. NOVOCALCIOL contiene además Vitaminas A y B que son la primera atiseroftálmica y anti-infecciosa y la B que es indispensable para mantener el apetito, el crecimiento, reproducción, lactancia y mantenimiento normal del aparato digestivo. También contiene metilarsinato de sodio que promueve el metabolismo y es un gran estimulante del apetito. NOVOCALCIOL tiene muchas indicaciones entre ellas: Linfatismo, Tuberculosis, Trastornos del crecimiento, Formación deficiente de los huesos, Raquitismo, Tetania, Espasmofilia etc. La dosis de granulado es a tomar por cucharaditas según edad.

Para muestras y literatura:

DIRIGIRSE AL REPRESENTANTE EN EL PERÚ:

Enrique M. Crouïort

Caridad 616 —— Teléfono 35290 —— Lima

Biblioteca Enrique Encinas | Hospital Víctor Larco Herrera

FANODORMO M. R.

Somnífero universal

Proporciona sueño reparador
Despertar en condiciones de elasticidad mental y física / No produce hábito

ENVASE ORIGINAL: Tubo de 10 tabletas de 0,2 gr

LUMINAL M. R.

en la corea, eclampsia, estados de excitación e insomnio grave. De acción depresiva y antiespasmódica sobre las funciones centrales y motoras

ENVASES ORIGINALES: Tubitos de 10 tabletas de 0,1 y 0,3 gr.

LUMINALETAS M. R.

en la jaqueca, Basedow, hipertonía, angina de pecho, vasoneurosis, tos ferina, asma bronquial. Acción antiespasmódica con dosis mínimas, sin efecto hipnótico.

ENVASE ORIGINAL: Frasquitos de 30 Luminaletas de 0,015 g.

„Bayer-Meister Lucius"

Avenida Brasil 198. LIMA Casilla No. 63

DOCTOR MANDE SUS RECETAS A LA ANTIGUA FARMACIA GALLESE, ARZOBISPO 290

Biblioteca Enrique Encinas | Hospital Víctor Larco Herrera

Las Organizaciones Profesionales Frente al Seguro Social de Enfermedad

El fenómeno más complejo e inquietante que se brinda hoy por el mundo a la clase médica organizada, es la creciente generalización del seguro social contra la enfermedad. Países que se resistían a esta forma colectivista de ejercicio de la Medicina se rinden a su imperio. En vano, otrora, el idealista Woodrow Wilson, desdeñosamente, al referirse a su posible implantación en EE. UU. afirmó «que pagando decorosamente a los trabajadores no hay necesidad de obligarlo al seguro», sentencia hija de su amor a la Democracia y a su corolario, el respeto por la Libertad. Los nuevos tiempos han impuesto otra cosa. La N. R. A., no obstante su varia fortuna legal y económica, fija como norma nueva para el trabajo médico, una reorganización del ejercicio profesional que se conforme con las ideas socializantes que prevalecen por el mundo. El eco de ese clamor multánime que viene de la fragua eslava sobre que *«la Medicina ha dejado de ser esa mercancía que algunos iniciados venden a sus semejantes»*, también se ha dejado escuchar en la patria de Washington y de Lincoln. Las leyes de seguro obligatorio hacen camino en varios Estados. Frente a su avance, la poderosa «American Medical Association», la más fuerte de las organizaciones médicas existentes en el mundo, formula preceptos de conducta y señala líneas de acción. Estimamos de actualidad para nosotros, amenazados de ver surgir por obra de profanos a la Medicina un regimen de seguro de enfermedad, destinado a cubrir déficits incolmables y a aliviar catástrofes derivadas de errores fundamentales de gestión técnica, el Decálogo que acaba de formular la A. M. A. sobre los fundamentos en que ha de apoyarse el seguro que cubra este riesgo. Es un documento noble y claro que defiende la dignidad hipocrática y que advierte de los peligros que resultarían de entrar, sin meditación suficiente, en el ensayo de sistemas sociales, no muy a tono con el terco individualismo que es tal vez la esencia misma del espíritu americano, desde la Alaska hasta las costas antárticas de la Patagonia. He aquí este breviario y los comentarios que nos sugiere.

Decálogo de los servicios médicos frente al seguro.

I.—Todo cuanto se relaciona con la asistencia médica, cualquiera que sea el regimen que la norme, debe hallarse bajo el control de la profesión médica. Ningún otro grupo de individuos, ni, ningún individuo aislado, están aptos legal o técnicamente para ejercer ese control.

Este principio es la defensa de la libertad hipocrática asentada en el saber y garantizada por la ética. Es una advertencia, además, contra el imperio de influencias dictatoriales, que la Medicina ja-

INTRAMUSCULAR y ENDOVENOSA

Solución: Gluconato de calcio 4%—piruvato 4% lactato 2% con extracto paratiroideo—suprarrenal calcio fijador

POR VIA GASTRICA

Una cucharada de sopa contiene: Gluconato de Calcio gr. 1,5—Lactato de Calcio gr. 1,6—Fosfato Tribásico de Calcio gr. 1,—Formiato de Calcio 0,25, Magnesia calcinada gr. 0,9—Extracto seco de glándulas suprarrenal y tímica aa. gr. 0,10—Ergosterina irradiada gr. 0,005, —Azúcar c. s.

Ca„ WASSERMANN

Representante: A. MERCURIALI, Lima

Mercaderes 486 — Teléfono 33363 — Apartado 2189

DOCTOR MANDE SUS RECETAS A LA ANTIGUA FARMACIA GALLESE, ARZOBISPO 290

Biblioteca Enrique Encinas | Hospital Víctor Larco Herrera

más podrá aceptar. Cuantos tengan el alma saturada de amor por nuestro arte, suscribirán tan generosa declaración.

II.—No está permitido que un *tercero* intervenga en las relaciones entre el médico y el enfermo. Todas las responsabilidades oriundas del ejercicio de la Medicina deben ser soportadas por los médicos.

La A. M. A. condena en este enunciado, la intervención de los organismos que pretenden erigirse en amos de las relaciones económicas y de otra suerte que median entre médicos y enfermos. Es verdad que ulteriormente ha aceptado, como acto tolerable, el contrato colectivo de prestaciones profesionales, «*contract practice*», pero sujetándolo a pragmáticas que prevengan el omnipotente imperio de las organizaciones capitalistas sobre el indefenso médico particular. Estos contratos se celebran entre iguales: las Asociaciones económicas de asistencia y la A. M. A. representada por su organización local.

III.—El enfermo debe tener el derecho absoluto de escoger su médico entre los que ejercen legalmente y consientan prestarle sus cuidados.

Es la norma de *la libre elección*, fundamental de garantía para los prácticos, que en veces, exilados de toda actividad por las preferencias de los organismos de asistencia, se convierten en verdaderos privilegiados dentro de la profesión, con evidente injusticia. La libre elección, sin embargo, no está muy aceptada. Y hay numerosos casos en que las preferencias de las masas van hacia el más complaciente y no el más capaz. La A. M. A. ha optado por el principio que enuncia, y su opción se explica por el alto grado de moralidad que reina entre los médicos que son aceptados en la poderosa Asociación norteamericana. Honor obliga.

IV.—Los servicios médicos implican confianza absoluta y permanente entre el enfermo y el médico de familia; esa confianza es la base fundamental de la práctica clínica.

Este principio puede ser discutido, si no en los EE. UU. donde la cultura del público es muy grande, en aquellos países como el nuestro carentes de todo saber. La confianza es un producto psicológico que se asienta en un criterio derivado de la justipreciación de los méritos y las aptitudes ajenas. Por mucho que pueda resultar de un acto instintivo de simpatía, no hay que olvidar que el charlatán tiene a menudo un poder de captación que no acompaña al médico más competente. La confianza puede resultar, y resulta a menudo, más de la elección que hacen los capaces para confiar determinadas funciones en un médico, que de la libre elección privada. El punto es cuestionable y brinda interés muy subido.

V. — Deben considerarse separadamente la práctica hospitalaria y la practica privada, pero todas las faces de esas dos prácticas y las instituciones que las engloban deben estar controladas por la profesión, pues tales instituciones no representan sino la extensión del arsenal médico, y el médico es la única persona en la cual las leyes de todos los países reconocen competencia en este particular. Además, esas instituciones sólo pueden funcionar de conformidad con los «standars» establecidos por los médicos organizados.

En la declaración que precede, la A. M. A. sostiene con mayor nitidez lo que formuló en su primera declaración. Los hospitales, que significan el instrumental exigido por los mismos progresos de la Medicina y que por su alto costo pueden mirarse como talleres industriales, ya que demandan grandes capitales para su instalación y funcionamiento y emplean a una numerosa masa de trabajadores sujetos a la división del trabajo y a un régimen de contratación de servicios, afirma la A. M. A., deben hallarse bajo la autoridad técnica y legal de los médicos, hecho que es una realidad en los EE. UU. conquistado por la poderosa Asociación, a la que está confiada la calificación de las condiciones de

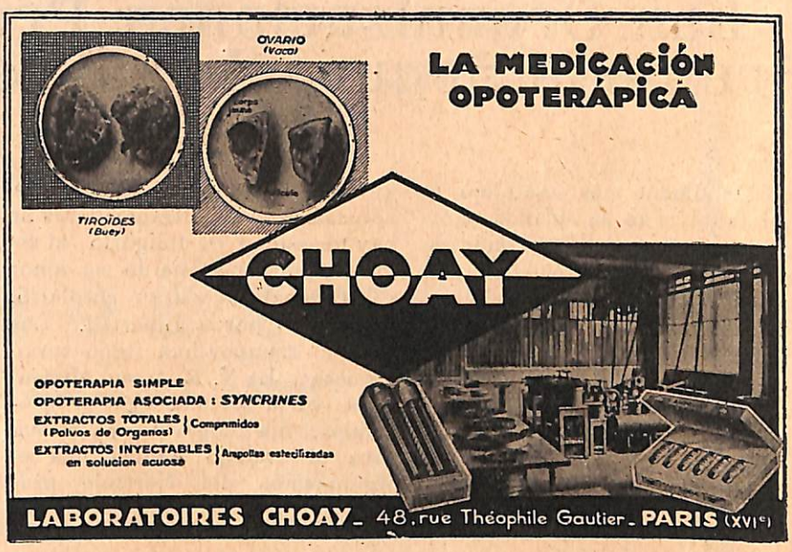

Precios Rebajados

Agente: Oscar L. Rivero. — Apartado 1532 —Lima

Pastillas

ANTIMALARICAS

'LA CARABELA'

Para el Paludismo

DOCTOR MANDE SUS RECETAS A LA ANTIGUA FARMACIA GALLESE, ARZOBISPO 290

Biblioteca Enrique Encinas | Hospital Víctor Larco Herrera

estos importantes centros de asistencia.

VI.—Sea la que fuere la forma de organización de los reembolsos de los honorarios médicos, ellos deben ser pagados por el enfermo, si los puede pagar y en la ocasión necesaria.

El fundamento de esta resolución nos parece ser la necesidad de no consentir que el trabajo médico se convierta en un trabajo sujeto a determinado salario fijado por las entidades económicas que cubren el riesgo de enfermedad. Bien que el enfermo económicamente débil busque la manera de cubrirse de la emergencia que es la enfermedad y su costo, pero el honorario profesional debe quedar fuera de estos arreglos, como acto de libre voluntad condicionado por la doble intervención del médico y del enfermo. De esta suerte, el honorario no sufre en su esencia, ni pierde el carácter de reconocimiento al servicio recibido, que es lo que le da su valor moral. El médico escapa así, a que se le considere rentista, o mercader.

VII.—La práctica médica debe ser absolutamente independiente de cualquier beneficio comercial o corporativo.

En su simplicidad, esta declaración merece la unánime adhesión profesional. Nadie debe convertir en negocio mercantil los servicios médicos. El ejercicio de la Medicina, por mucho que quien la ejerza deba vivir de esta actividad, no puede ser motivo para provechos crematísticos. Esos *Hospitales de paga*, con finalidades de negocio quedan condenados al mismo título que las demás instituciones que se fundan en la explotación de la enfermedad. Sólo a este precio el ejercicio de la Medicina alcanza esos privilegios morales que desde milenios lo elevaron a la dignidad de sacerdocio. Es verdad que nuestro tiempo desorbitado por el ansia de lucro ha convertido la Medicina en actividad industrial, con fines de enriquecimiento, pero el clima natural para el médico probo es la «aureas mediocritas», por que la Medicina no se aprende ni se ejerce para provecho propio sino para beneficio social. Sólo la sociedad *puede imponernos la riqueza* como expresión de su confianza y en premio de nuestro desinterés. Nuestro voto médico debe ser el voto franciscano, único que conviene a nuestro ministerio de consuelo y de solidaridad humanos.

VIII.— Toda organización de asistencia médica debe admitir entre sus colaboradores a todos los médicos calificados de la localidad donde funcione y que acepten formar parte de ella.

Este punto merece que detengamos nuestra atención. Excelente que funcionen servicios públicos de asistencia y mejor todavía que los encargados de su gestión se preocupen por dotarlos de médicos capaces, pero esta elección que hagan los encargados de la administración de tales servicios no debe llegar hasta excluir a los demás médicos que puedan ser útiles a la obra de salud. Cuando vemos que entre nosotros la asistencia semigratuita que presta un *tercero* interpuesto entre médico y enfermo, como son nuestras Beneficencias, concede sus favores arbitrariamente y por sinrazones políticas, este principio de la libre participación debe merecer cuidadoso examen. No en vano la A. M. A. advierte el peligro de crear verdaderas castas privilegiadas.....

IX.—Las organizaciones destinadas a las clases pobres deben limitar sus actividades a aquellas cuyos salarios son inferiores al «standard» mínimo de vida.

Es muy difícil aplicar este principio con plena justicia. Nada, en efecto, de más compleja definición que lo que ha de entenderse por pobre. Sólo la miseria, carencia absoluta de lo necesario para alojarse, comer, vestirse y educarse, tiene realidad objetiva. Rico y pobre son concepciones psicológicas personales. El punto ha sido largamente debatido y no ha

Pesolettes
PARA LA
HIGIENE SEXUAL

DOCTOR MANDE SUS RECETAS A LA ANTIGUA FARMACIA GALLESE, ARZOBISPO 290

Biblioteca Enrique Encinas | Hospital Víctor Larco Herrera

BISMOGENOL

SUSPENSION EN ACEITE DE SALICILATO DE BISMUTO $C_6 H_4 OH. COO BiO$

Alta eficacia terapéutica en el tratamiento de la **Sífilis**

AUSENCIA DE DOLOR CUANDO SE INYECTA
EXACTA DOSIFICACION

Envases: Cajas de 6 ampollas.

Muestras y literatura a disposición del Cuerpo Médico.

Los Hospitales que deseen ensayar este producto pueden solicitar muestras

FABRICANTES: E. TOSSE Y Co. INC.
NUEVA YORK Y HAMBURGO

Representantes en el Perú: B. FRANK y Cia. - Casilla No. 1372 - Lima

surgido la luz plena de estos debates. En el campo de la asistencia, cuantos se imaginen incapaces de hacer frente a sus propios males, están justificados de recurrir al amparo de la cooperación. Es verdad que hay la gran puerta del abuso, abierta de par en par, pero este abuso está controlado, en parte, con el hecho de que los que recurren a él, siempre reciben una sanción moral: verse confundidos con los miseros verdaderos. *Qui se ressemble s'assemble.*

X.—No debe haber ninguna restricción para la libertad de tratamiento, ni para el derecho de formular.

Así enunciado el principio nos parece excesivo. Precisamente si cabe una verdadera organización económica de la asistencia, es señalando determinadas normas para la intervención terapéutica. La libertad, en estos casos, se codea con la fantasía. Qué sería de los servicios sociales de la Higiene, si esta pragmática fuera aceptada en todo su rigor? La quiebra sobrevendría, inevitablemente. La tendencia actual nos dice otra cosa, con esa formidable producción de medicinas preparadas de antemano, con los tratamientos tipos que figuran en los manuales, con las convenciones internacionales que fijan normas precisas sobre determinadas técnicas, de preferencia las sanitarias, con los consejos que dan asambleas y congresos que estudian la economía de la cura. Esta libertad que propugna la A. M. A. es el reconocimiento de que sobre las normas terápicas no deben prevalecer las imposiciones administrativas de los profanos. Así entendida, es un postulado de dignidad hipocrática, que todos pueden suscribir.

Los diez principios que hemos traducido y los ligeros comentarios que los acompañan, que se estimen nueva contribución que hacemos para el progreso de la práctica médica nacional, hoy en un lamentable estado de desorientación y de quiebra. Es así como LA REFORMA MEDICA entiende cumplir con la magistratura periodística que ejerce con honda preocupación de acierto.

UROCHIMA

Eficaz Para Reuma, Gota, Artritismo etc....

TAXOL

Regulador Fisiológico del Intestino

Biblioteca Enrique Encinas | Hospital Víctor Larco Herrera

Alimentación y Salud Pública

Un viejo práctico, en quien las canas han puesto mayor madurez de intelecto, que ya lo dijo Cervantes, «y no hay que olvidar que mejor se escribe con la inteligencia, la cual suele mejorar con los años», nos remite la carta que aquí insertamos. El tema tratado es de grande importancia y podría servir para que nuestros Municipios, desviados hoy en sus preocupaciones sanitarias a sectores que no les corresponden, volvieran a la inspección del aprovisionamiento comunal sano y abundante. El «práctico observador» nos invita a considerar las consecuencias del SEMIPROGRESO.

O alimentos frescos desde su origen hasta su consumo o protección industrial, por el frío, durante el mismo trayecto. Medidas de conservación de alimentos en beneficio del industrial y no del consumidor, pueden acarrear crecidos daños. ¿Estará en lo justo nuestro corresponsal? El tema merecería una larga meditación y no poco examen. Ofrecemos a nuestros lectores la interesante correspondencia, seguros de que despertará la debida atención.

Dice así:

Lima, Junio de 1935.

Al higienista Dr. C. E. Paz Soldán.

Un factor descuidado interviene seguramente en las deficiencias funcionales del hígado, que se observan multiplicadas ahora entre personas de todas las clases sociales de nuestra Capital. Las salas de hospitales se ven aglomeradas de pacientes con colecistitis calculosas o no, los dispensarios médicos atienden numerosos enfermos dispépticos con signos de disfunción hepática, subictéricos, emaciados, anoréxicos. Cómo explicar tantas deficiencias funcionales del hígado en nuestro clima tibio y en una era de vida sana, con deportismo habitual que favorece las actividades orgánicas y declinación positiva del alcoholismo, por lo menos en la clase popular?

Si recordamos que nuestros antepasados limeños, coloniales y republicanos de antaño, fueron golosos e ingerían en sus comidas diarias potajes numerosos y abundantes, que en nuestros días no tienen cabida en menús de banquetes suntuosos porque repugnarían a los comensales; si comparamos el contenido de nuestras mesas de fiestas con las comilonas provincianas en honor de un amigo, donde se sirven doce o más platos rebosantes y suculentos, sin desmedro de salud generalmente, aunque sean rociados con vinos y licores no muy selectos, tenemos que pensar en la existencia de factores nuevos favorecedores de perturbaciones digestivas que precisa despistar y suprimir.

No se atribuya esto a las carencias del hombre moderno de fermentos digestivos, ni a su susceptibilidad hepática, a degeneración ni aminoramiento orgánico; muy lejos de eso, los retoños nacionales contemporáneos son visiblemente más desarrollados y fuertes que sus progenitores, viven en mayoría al aire libre practicando deportes y desdeñando tóxicos. En realidad entre ellos no abundan los tarados del hígado, se defienden por energías orgánicas de las influencias nocivas que rinden a los más avanzados en la vida.

Pero el hombre maduro paga pesado tributo al hepatismo, las madres jóvenes todavía, son víctimas frecuentes de la calculosis biliar derivada de mala función hepática, todos se alimentan mediocremente por inapetencia ignorada en mejores épocas, y recuérdese que precisamente fueron los no muy jóvenes de antaño aquellos golosos rememorados, con estómagos de gran poder y sedentarismo imposible en nuestros días.

Por qué cuatro platos discretamente servidos, que constituyen en Lima un banquete ritual, y dos o tres una comida de diario, con libaciones escasas y vida activa crean tantas disfunciones hepáticas?

Nuestro convencimiento es que hoy el modernismo o conveniencias de órden comercial, son los determinantes de este mal colectivo. No se ingiere ahora alimentos naturales ni frescos, reemplazados por conservas en descomposición o similares de digestibilidad difícil.

Comparemos.

Carnes frescas, pescados del día, huevos de corral, verduras y granos selectos constituían base esencial de la culinaria antigua, cuyo consumo en exceso poco trastornaba el organismo.

Hoy se come todo eso conservado a frígore y trasportado después a los mercados donde yace horas descubierto, y pasan otras horas antes de que sea consumido. Sabemos que lo conservado por congelación se descompone a poco de salido de las cámaras frigoríficas, haciéndose tóxico por modificaciones proteicas, y así es ingerido, ¿qué extrañar pues que sea alterante de la glándula encargada de defendernos de las toxemias alimenticias?

Remedios. *Radical*, con perjuicio de muchos interesados, vuelta a las costumbres antiguas de beneficio de carnes en camales y destrucción diaria de sobrantes, incluyendo pescados, etc.; medida draconiana y difícil de aplicar.

Remedio práctico. Complementación de las defensas de carnes y demás alimentos de origen animal, de la putre-

FERRONOX

Suero tónico ferruginoso
Combinación sinérgica estricno-cacodílica

NEUROTONICO FAGOCITARIO RECONSTITUYENTE ANTIANEMICO

Inyecciones completamente indoloras
Uso subcutáneo o intramuscular
Ampollas de 5 cc.

FERRONOX es un producto A. B. F. de los Laboratorios de la

ANTIGUA BOTICA FRANCESA S. A.

DOCTOR MANDE SUS RECETAS A LA ANTIGUA FARMACIA GALLESE, ARZOBISPO 290

Biblioteca Enrique Encinas | Hospital Víctor Larco Herrera

Alienistas y Frenocomios de Hispano América

Por el Dr. Samuel Ramírez Moreno

La "Revista Mexicana de Psiquiatría, Neurología y Medicina Legal" que en la ciudad de México dirige el Dr. Samuel Ramírez Moreno, y de cuya redacción forman parte nuestro admirado amigo profesor José Torres Torrija, y los DD. Juan Peón del Valle, Adolfo M. Nieto y otros, consagra al Hospital "Víctor Larco Herrera" de Lima, el elogioso comentario que aquí reproducimos, y al que acompañan abundantes grabados.

El Hospital «Víctor Larco Herrera», de El Perú.

(En conmemoración del Cuarto centenario de la fundación de Lima).

En El Perú, como en otros países de la América Latina, la asistencia y atención de los vesánicos han sido desarrolladas lentamente. En tiempo de la Colonia, los enajenados eran recluídos en conventos y monasterios; y después, en los hospitales de San Andrés y de Sta. Ana, conocidos entonces con el nombre de "loquerías".

El Dr. José Casimiro Ulloa, interesó a la Beneficencia Pública de Lima, para que construyera un asilo, el cual se estableció el año de 1857 en el barrio del Cercado, habiéndosele dado el nombre de "Hospicio de la Misericordia" y en cuya dirección se colocó al propio Dr. Ulloa, quien ocupó ese puesto durante 30 años, pero a pesar de su interés por los enfermos y el continuo deseo de mejoramiento que siempre tuvo para la institución, nunca pudo conseguirlo, debido a los prejuicios y métodos retrógrados que era difícil destruir.

Posteriormente, en 1918, los enfermos del Cercado fueron pasados al asilo "Colonia de la Magdalena", que contaba con precarios elementos y que en verdad era una continuación del antiguo Hospital, pues además de que las construcciones no estaban debidamente arregladas para el cuidado de éstos, los sistemas anteriores seguían empleándose; pero, debido a los esfuerzos del Dr. Baltazar Caravedo, el establecimiento ha tenido grandísimas mejoras, pues por su mediación, el filántropo peruano D. Víctor Larco Herrera, (cuyo ejemplo deberían emitar muchos capitalistas de Latinoamérica) transformó de su peculio dicho hospital y, hasta la fecha, lleva erogadas más 100,000 libras peruanas.

En la actualidad, esta institución esta en plena era de progreso, bajo la acertada dirección del Dr. Caravedo y de la colaboración eficaz de los médicos que con él trabajan, entre los cuales se encuentran Honorio F. Delgado, Juan F. Valega, Fernando do Loayza, Jorge Morrison, Ernesto Lizárraga Fischer, Jorge Avendaño, Carlos Krumdieck, Guillermo Marquina, José Max Arnillas Arana y José Arana.

Cuenta con 25 pabellones donde se encuentran alojados 1158 enfermos, cantidad que ha sobre-

---

facción por infrigidación constante desde el sacrificio hasta el consumo; cámaras frigoríficas, carros de conducción infrigidados, puestos de consumo con heladeras y todavía frigidaire en las casas particulares para guardar carnes y pescados hasta el momento de prepararlos en potajes. No dejar tiempo a que intervenga la descomposición manteniendo intactas las proteínas naturales hasta su ingestión: ¡Qué ventaja para las rentas de la Facultad de Ciencias Médicas con la multiplicación de los frigoríficos! Pero, convirtiéndose estos en utensilios indispensables, su tasa sería mínima.

Otro renglón de perturbadores digestivos.—Grasas y aceites.

La genuina mantequilla, antes barata y única, es hoy escasa y cara, acaparada por unos cuantos señores ganaderos que le ponen precios a su gusto; es reemplazada por los poco afortunados y los ignorantes por la margarina, producto industrial de digestión laboriosa y apenas nutritivo.

Muchos aceites rotulados de olivo, que es relativamente digestible, son aceites de semillas de algodón, indigestos y difícilmente asimilables.

La manteca de cerdo, grasa animal muy asimilable, es hoy escasísima; hoy se consume manteca industrial, derivada también de las semillas del algodón, mezclas de grasas vegetales indigestas y mal asimilables.

Resumen: ingestión de putrílagos incipientes como proteínas alimenticias, de grasas artificiales y aceites indigestos de origen vegetal, ¿qué más puede suministrarse al hígado para dañarlo? Exceso cuotidiano de su función depuradora y carencia de sus estimulantes, carnes y grasas frescas, lo fatigan y enferman.

De allí las legiones de calculosos biliares, de doloridos dispépticos, neuróticos por intoxicación crónica e hipoalimentación forzada, resultantes de industrias que si rinden al Estado tributos le quitan capital humano.

Piensan así los señores higienistas?

Un práctico observador.

Junio de 1935

Biblioteca Enrique Encinas | Hospital Víctor Larco Herrera

Nitrosclerán (Ampollas)

NITRITO DE SODIO — VASODILATADOR.

Sal Nitrosclerán (Por vía oral)

COMPOSICION: 1. Forma inyectable. El nitrito de sodio, en solución salina potencializado con fosfato de sodio y potasio, es suministrado en ampollas para inyecciones subcutáneas o intravenosas, en dos dosificaciones diferentes: una de 0.04 grs. y otra de 0.1 gr. de nitrito de sodio. 2. Forma oral: El nitrito de sodio, con bicarbonato de potasio y nitrito de potasio, es presentado en forma de sal (Sal Nitrosclerán) constituída por cristales blancos y secos, solubles en agua, para ser administrada por vía bucal.

ACCION Y USOS: El tratamiento por medio de inyecciones de nitrito de sodio es de mayor eficacia que el tratamiento por vía oral. La forma inyectable es estable y no se deteriora.

Tiene una acción vasodilatadora, mejorando la circulación general y se opone a la pérdida de flexibilidad de las capas arteriales. Los síntomas subjetivos, tales como dolor de cabeza, vértigos, disnea, palpitaciones e insomnio, desaparecen rápidamente.

Detiene el progreso de la hipertensión y de la arterioesclorosis comenzante, y aún restaura la normalidad.

La Sal Nitrosclerán está indicada como profilática, entre los cursos de inyecciones y después de los tratamientos por esta vía. Las inyecciones y las sales no deben usarse nunca simultáneamente.

Muestras y literatura a disposición del Cuerpo Médico

Los Hospitales que deseen ensayar estos productos pueden solicitar muestras

FABRICANTES: E. TOSSE Y Co. INC. NUEVA YORK Y HAMBURGO

Representantes en el Perú: B. FRANK y Cia. - Casilla No. 1372 - Lima

pasado, en los últimos tiempos, el cupo del Hospital, pues éste sólo puede contener 600 camas; pero se está ampliando con un pabellón más para reos, "enjuiciados", como ahí les llaman.

El número de enfermos asilados ha sido aumentado en los últimos años, como se observa en casi todos los países latinoamericanos, inclusive en México, lo cual se debe, por una parte, al verdadero desarrollo de las enfermedades mentales; y, por otra, a la mejor asistencia de los servicios médico-sociales.

Sin embargo, la relación entre el número de enfermos y el de habitantes, en general, en la América Latina, es menor que en los países de Europa. Según el Dr. Honorio F. Delgado, en el Perú, cuya población es de 6.000,000 de habitantes, hay, en números redondos, 13,500 alienados, es decir, una proporción de 19 enfermos, por cien mil habitantes.

La organización del Hospital, es de las más adelantadas, pues se ha desarrollado ampliamente la laboroterapia y los deportes, entre los asilados. Cuenta con extensos terrenos que se cultivan por los mismos enfermos; establos que suministran leche y mantequilla; planta avícola y hortaliza. La ropa se confecciona en los talleres; el pan se hace ahí mismo y no sólo el suficiente para las necesidades del Frenocomio, sino también para las de los demás establecimientos de la Beneficencia Pública de Lima. Hay una muy buena imprenta, donde se realizan todos los trabajos para el Hospital y se publica el Boletín de Higiene Mental del Perú. Todo ello manejado por los enfermos, quienes gozan también del conveniente esparcimiento, pues tienen campos de foot-ball, volley-ball y, cuentan, además, con boliches, billares, teatro, radio y cinematógrafo.

Los productos que se obtienen del propio Hospital, casi son suficientes para cubrir todos sus gastos, pues en un año, por ejemplo, éstos fueron de 447,350 soles peruanos y la producción ascendió a 250,000 soles, de tal manera que la Beneficencia Pública proporcionó una cantidad menor de la mitad de los gastos totales. Por eso se considera que, en su índole, es una de las pocas instituciones del mundo que casi se bastan a sí mismas.

El Hospital "Víctor Larco Herrera", como comentaba el Dr. León Mir, neuropsiquiatra cubano, que recientemente hizo una visita al Perú, tiene una triple orientación en la hora actual: "llena el servicio de internado de enfermos, el servicio de vigilancia y asistencia externa y la organización de la higiene mental". Además, ha formado una escuela mixta de enfermeros, a quienes se educa convenientemente, desde el punto de vista de la atención y cuidados que deben dar a los enfermos mentales.

Esta reforma es de importancia enorme, pues la vigilancia y atención de los vesánicos deben ser dadas por personal capacitado, comprensivo de la misión que tiene; abnegado y celoso en su deber.

La necesidad de educar a los enfermeros que cuidan a estos pacientes, se ha sentido en nuestros manicomios y por eso fue que, en 1929, creamos en el Manicomio General de México, los cursos de especialización de enfermeros, que tan provechosos resultados han dado.

El Hospital "Víctor Larco Herrera", tiene todavía un amplio programa que llenar, mas, no obstante, va a la vanguardia entre los frenocomios de la América Latina.

Biblioteca Enrique Encinas | Hospital Víctor Larco Herrera

Endocrisines Fournier

CRINOSTHENYL

COMPLEXO ENDOCRINO ENERGETICO
Y ANGIO-NEUROTICO

Tratamiento Específico de la Astenia

Opoterapia pluriglandular excitadora, de las glándulas Suprarrenal, Hipófisis, Tiroides, Hígado y Genitales (*«glándulas de la energía»*)—Leopold Lévi. Para uso en los niños (pereza, retardamiento) adultos (fatiga, decaimiento, vejez prematura).

En comprimidos y en ampollas.

Laboratoires Fournier Freres—Paris

AGENTE:

OSCAR L. RIVERO, Apartado 1532 — Lima

Pmte.

Kinarsil

El mejor producto contra el Paludismo

En pastillas, cachets y ampolletas

Acercamiento Científico

Viene de la pâg. 489

Todas estas plantas exóticas y de virtud sudorífica tuvieron su reinado por algún tiempo, pero no pudieron sostener su nombradía por muchos años y su fama fue decayendo a medida que se observaba que no servían sino para dulcificar de algún modo ciertas dolencias.

Uno de los medicamentos más interesantes y de mayor valor curativo que la materia médica debe a la curiosidad y al raciocinio de los médicos españoles es la quina.

La historia del hallazgo de la quina se ha referido de mil maneras. La más verosímil es la de D. Hipólito Ruiz, primer botánico de la expedición al Perú en 1777 que relata el hecho de cierta ocasión en que el Corregidor de Loja, padecía fiebres intermitentes, recibió el ofrecimiento por parte de un indio de una corteza de quina, enseñándole el modo de usarla, remedio con el cual curó de su padecimiento. Han transcurrido los años y todavía no ha podido ser superada la propiedad curativa del paludismo por medio de la quinina, alcaloide de la quina que ha arrancado millones de víctimas al terrible padecimiento de ese mal.

Cuando los españoles con Pizarro conquistaron el imperio de los Incas, los naturales hacían gran consumo de la coca, cuyas hojas masticaban mezclándolas con un producto alcalino denominado Elipta, con la creencia de que con su uso se aumentaban las fuerzas y se disminuía el hambre, aun cuando las experiencias de los fisiólogos hayan demostrado que la coca no puede ser considerada como un alimento de ahorro, sino más principalmente como un agente desasimilador.

El principio activo de la coca, la cocaína, ejerce una acción anestésica local de extraordinario valor en terapéutica quirúrgica, especialmente en odontología y en oftalmología.

Aun cuando este alcaloide haya dado lugar a una buena proporción de este azote que se denomina la toxicomanía, no es menos cierto que sus propiedades han ahorrado a la Humanidad sufrimientos incontables.

En el siglo XVI los españoles descubrieron otro vegetal que había de lograr la máxima difusión, es el tabaco, esa planta, al socaire de cuyos aromas los

DOCTOR MANDE SUS RECETAS A LA ANTIGUA FARMACIA GALLESE, ARZOBISPO 290

Biblioteca Enrique Encinas | Hospital Víctor Larco Herrera

Emulsión de Aceite de Hígado de Bacalao

Con hipofosfitos de calcio y de sodio

Preparada científicamente por los

Laboratorios Maldonado

Pureza absoluta-Fácil de digerir

Olor, color y sabor iguales a la mejor de procedencia extranjera
Emulsión perfecta — Contiene 40% de aceite

hombres ultiman sus asuntos y las mujeres dejan volar su fantasía y sus coqueterías más refinadas, cabalgando sobre las caprichosas espirales del azulado humo.

Un cigarrillo que arde entre los dedos de un ser humano de cualquier raza invita cordialmente a la charla y sobre la ingrávida nube de humo puede a veces cimentarse una amistad y unas relaciones afectuosas.

Veamos si al llegar a este punto efectivo de nuestra charla podemos cimentar una más intensa labor de acercamiento entre los sanitarios españoles y americanos de habla española.

Nos bulle en el magín desde hace algún tiempo la idea de fomentar el acercamiento sanitario hispano americano, mediante reuniones, jornadas, viajes, congresos si queréis, pese a lo desgastado de la palabra, celebrados alternativamente cada dos años o cada año si fuera posible, en España y en algunas de las Repúblicas americanas, a las que acudirían delegaciones todo lo numerosas posible que al dar a conocer sus trabajos en valiosas conferencias, nos permitiese el mutuo y mejor conocimiento, que conocerse es necesidad previa para estimarse.

Tenemos a la vista interesantes cartas recientemente recibidas del Doctor Repetto, del Comité directivo del importaute semanario científico de Buenos Aires titulado EL DIA MEDICO cuya corresponsalía tenemos el honor de ostentar en España; del Doctor Carlos Enrique Paz Soldán, Director de LA REFORMA MEDICA, notable revista que se publica en Lima; del Doctor Balcázar, Secretario General de Sanidad Pública de Bolivia; del Doctor Whitelaw, del Departamento de lucha contra el alcoholismo del Ministerio de Salud Pública del Uruguay; del Doctor Ordóñez Díaz, Director General de Sanidad Pública de Honduras.....Contaríamos, sin duda, con el apoyo de las más ilustres personalidades sanitarias de la América latina, con la Prensa profesional y diaria de estos países hermanos, y no creamos que nos la regateasen los Gobiernos respectivos.

La primera de estas reuniones podría tener lugar durante el verano de 1936 en Buenos Aires. No creemos equivocarnos al afirmar que de España acudiría un centenar de maestros de las distintas especialidades, que hiciese durante su visita a la Argentina una valiosa manifestación de alta cultura médica a la que corresponderían nuestros colegas de allende el mar con magníficas aportaciones de sus investigaciones y trabajos.

Aquí queda lanzada la idea. Las ondas ultracortas de la Transradio la difundirán por el Continente americano, del que esperamos recibir una satisfactoria respuesta a este deseo fraternal de estrechar con un abrazo el mutuo conocimiento de los médicos y sanitarios hispano-americanos.

Viva la América Española! ¡Viva España!

CHEVALINE
L. THOMAS
PARIS

Reconstituyente eficaz

Para el Paludismo
PASTILLAS
ANTIMALÁRICAS
"La Carabela"

Bi-Citrol Marinier

Medicación Citratada y Atóxica

Indicaciones: Artritismo, Gota, Reumatismo, Insuficiencia Hepática.

DOCTOR MANDE SUS RECETAS A LA ANTIGUA FARMACIA GALLESE, ARZOBISPO 290

Biblioteca Enrique Encinas | Hospital Víctor Larco Herrera

PATENTEX

Para la

Higiene sexual

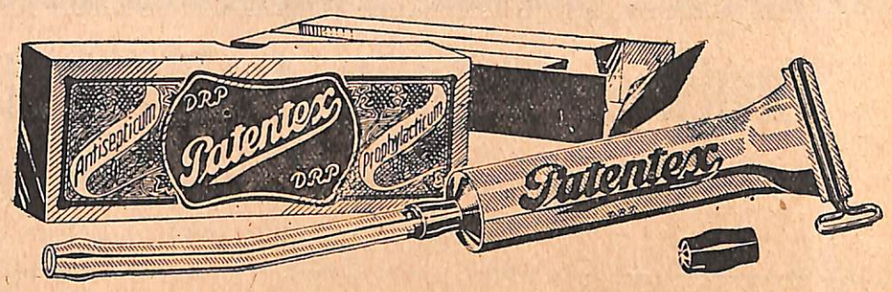

UNGUENTO

COMPOSICION

Acido bórico.....	2½%
Liqu. alum. acet. tart.	3%
Kal. orthooxychinolin	0,5%
Tragacanto.....	6%
Glicerina.....	23,5%
Suero de leche solut.	66 %

VAUKA, A. C. Frankfurt a M., Alemania

Solicite muestras y literatura a los Representantes en el Perú

B. Frank y Cia.

Casilla 1372 — Lima.

Veinticinco años

Viene de la pág. 491

y a la izquierda estaban en el patio y en un pequeño pasadizo los cuartos que correspondian a la sección «Señoras». Todo de un piso, pintado de un amarillo ocre, con verdes puertas, antiguas y sólidas. Los cuartos de los enfermos estaban arreglados con muebles centenarios de color caoba oscurísimo, resaltando siempre una cómoda en la que cuatro pequeños frascos de cristal contenian aceite alcanforado, esparteina, cafeina y éter para las inyecciones hipodérmicas. Del techo pendia un mechero de gas que iluminaba a medias la triste habitación hasta las nueve de la noche, hora en que se cerraba el medidor teniendo entonces todo el mundo que encender su vela.

En este ambiente que evocaba una época ya pasada, los Doctores Aljovin y Gastañeta comenzaban a hacer la gran cirugía en la práctica civil. Salidos de los Hospitales en donde la cirugía se hacia sólo con el enfermo, tuvieron que luchar, empleando un brío extraordinario, con todos los prejuicios y las inquietudes de los familiares que en esa época consideraban cada operación como un acontecimiento de maravillosa sensación. Cada vez que una persona era sometida a una intervención quirúrgica se ponia en movimiento todo el extenso círculo de sus relaciones y cuando el cirujano comenzaba a laborar en la Sala de operaciones ya cincuenta o cien personas esperaban en los patios de la Clínica con los corazones ansiosos el resultado de la intervención. Terminada ésta, qué expresión de asombro al ver un apéndice gangrenado o un gran fibroma arrojado en un balde. Un murmullo ensordecedor llenaba la Clínica, mientras la familia contemplaba al operado como un resucitado que volvia a la vida en medio de las tremendas náuseas del cloroformo. Día y noche el movimiento de visitantes era incesante y los cirujanos y el interno tenian que aguzar la imaginación para responder a las más absurdas preguntas que se pudan hacer. Todo iba muy bien cuando la operación tenia buen resultado, pero si el enfermo se ponia mal, el cirujano sufria un suplicio dantesco. Los familiares y amigos en número incontable (yo creo que antes habia más parientes y más amigos) rodeaban al personal, lo asediaban a preguntas, le inculpaban el acto quirúrgico o la asistencia del enfermo y en medio de esa batahola infernal si el cirujano no perdia la cabeza era sólo por protección divina. Los cirujanos jóvenes que trabajan hoy con un público mejor preparado no tienen idea de la amarga lucha de esos tiempos.

Pero no era sólo la preparación del público, incipiente en ese entonces, era tambien que los cuidados pre-operatorios, la anestesia, la técnica quirúrgica, la asistencia al ya operado, estaban a una distancia inmensa del estado actual de la cirugía operatoria.

Cuando una persona sufria un ataque de apendicitis aguda, por ejemplo, el diagnóstico era muchas veces erróneo y cuando era exacto y el cirujano proponia la intervención, ésta no se realizaba sino después de múltiples consultas que no tenian otra ventaja que hacer perder tiempo. ¡Cuántos enfermos he visto llegar a la Maison de Santè en esa época con una peritonitis generalizada de origen apendicular, que el cirujano se veia obligado a operar cuando ya no tenian remedio! Y entonces, pobre cirujano, cabeza de turco, sobre el cual caian furibundos los terribles comentarios de la maledicencia. Hoy el diagnóstico rápido y la indicación operatoria aceptada sin demora, salvan a

HIPPOXINE

EL RECONSTITUYENTE MAS PODEROSO

Biblioteca Enrique Encinas | Hospital Víctor Larco Herrera

Gadil Wassermann (con yodo)

El GADIL WASSERMANN está indicado: en los casos de TUBERCULOSIS, especialmente de los huesos—Linfatismo—Raquitismo—Escrófula etc.

Inmejorable en la GRIPE, en el catarro bronquial crónico y en los residuos de pneumonía y bronquitis. Potente auxiliar de la nutrición general.

FORMULA

Unica preparación para inyección hipodérmica a base de aceite de hígado de bacalao, eliminándose las ptomaínas, que impedirían el uso hipodérmico de tan valioso medicamento, con un método especial patentado.

Contiene además, Lecitina cgr. 10, Yodo cgr. 1, Guayacol cgr. 10, Eucaliptol cgr. 10 y Mentol cgr. 5.

USO

Solamente para inyecciones intramusculares

INYECCION INDOLORA

Cajas de 10 ampolletas de 1 c. c.
Cajas de 10 ampolletas de 2 c. c.
Cajas de 10 ampolletas de 5 c. c.

Una inyección diaria, aplicando, según el caso, las ampolletas de 1, 2 o 5 c. c. y usando la aguja común.

Gadil Cálcico

WASSERMANN

(sin Yodo)

Indicado en los casos de TUBERCULOSIS y potente auxiliar de la nutrición general

Preparación a base de aceite de hígado de bacalao

Cal org.	cgr.	10
Lecitina Wass. espec.	»	5
Mentol	»	5
Guayacol	»	10
Eucaliptol	»	10

Solamente para inyecciones intramusculares

Ampolletas de 1—2—5 c.c.

Una inyección al día o más según prescripción médica.

A. Wassermann y Cía. Milano, Italia

Representante: A. MERCURIALI.— Mercaderes 486— Teléfono 33363— Apartado 2189—Lima.—

cada rato numerosas vidas. El cirujano novel que propone una intervención en un caso de urgencia es rápidamente escuchado y la intervención pronta es absolutamente eficaz.

Todo ha cambiado. La Clínica ha crecido inmensamente. El material es perfecto. La técnica depurada. Hoy se trabaja en un ambiente de seguridad y tranquilidad que no podia concebirse entonces. Debo en este momento hacer un recuerdo de nuestro antiguo Presidente Monsieur Michel Fort que dedicó con un entusiasmo sin paralelo sus mejores esfuerzos para el progreso de la Maison de Santé. Siempre estará vivo en nuestra memoria.

Dar la vida o dar la muerte. Tal se cree es el dilema del cirujano y desgraciadamente si el progreso quirúrgico es tan grande que en realidad el cirujano puede y dá efectivamente la vida, la muerte poderosa e indomable está por encima de nosotros y en determinados casos serán infructuosos cuantos esfuerzos se hagan para vencerla. Y ahi está la mayor amargura. Cuántos casos que se defienden con todo el saber, con todo el interés y el cariño que da el trabajo venturoso del médico son invencibles y la muerte se enseñorea de ellos a pesar de nuestros esfuerzos. Y vencidos en la lucha, en esa lucha en que se pone todo el intelecto y todo el sentimiento, sufrimos todavía la amargura de la incomprensión. Cuando llegamos cerca del enfermo que lucha ya vencido por la

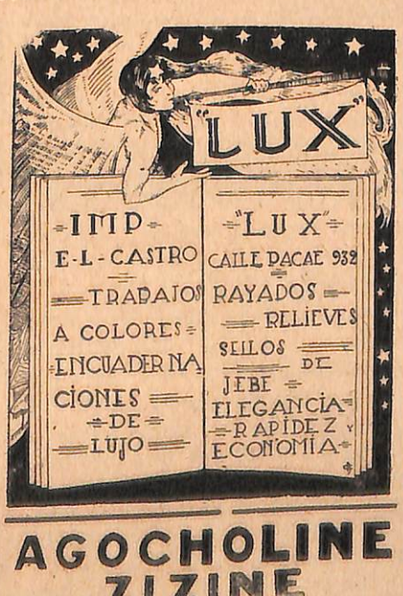

Biblioteca Enrique Encinas | Hospital Víctor Larco Herrera

Suero Antidiftérico

En sérulas y en ampollas

Behring

Sueros y Vacunas

MAXIMO PODER ANTITOXICO EN VOLUMEN MINIMO

Para el tratamiento preventivo:

Profiláctico Antidiftérico TAF y ANATOXINA DIFTERICA

muerte, vemos en la cara de los familiares, no sólo el dolor natural que la proxima desgracia ocasiona, sino algo indefinible, como una inculpación a ese esfuerzo generoso y noble que nosotros hacemos. Pero, en cambio, qué alegria, qué reconocimiento tan vivo y tan verás el que observamos cuando el enfermo salva después de porfiada lucha. En ese batallar incesante, combatiendo a cada instante contra todo, el cirujano templa su carácter, pero también va sintiendo un no se qué de amargura por el equivocado juicio que el dolor y la pasión ponen en el alma de los clientes. Y si los goces son numerosos felizmente en ese diario luchar, en cambio las amarguras son a veces tan intensas que uno tiene que vencer su mente para llevarla a las altas capas de la serenidad espiritual y de la comprensión de las pasiones humanas, única forma de gozar de la tranquilidad anímica tan conmovida en los que ejercemos esta profesión tan noble, tan hermosa, tan llena de dulces consuelos, pero también tan amarga y tan incomprendida.

Yo felizmente no puedo quejarme. 25 años de ejercicio profesional han trascurrido con placidez. Mis amarguras no han sido muy hondas y en cambio han sido muy grandes mis complacencias. Si la suerte me ha acompañado, creo que ha sido poderosa razón el haber tratado de comprender a mis colegas y a mis clientes. Dar a los primeros todo mi apoyo y juzgar a los segundos con toda mi tolerencia. Reconocer siempre en mis colegas el esfuerzo que hacen en favor de sus enfermos y perdonar siempre a mis enfermos todas sus injusticias, ya que el dolor nos trasforma, nos quita el sereno juicio de las cosas y nos hace distintos e intemperantes.

Veinte y cinco años! Fue ayer o no ha sido nunca. El recuerdo de las cosas idas es a veces tan vivo que parece recién acaecido y acontecimientos de pocas horas se borran en tal forma que uno cree que nunca han sucedido. Alegrias, dolores, inquietudes se mezclan en la nube espesa del pasado en ese cielo borroso y desdibujado de las cosas que fueron, pero en el cual como relámpagos de viva luz brillan recuerdos que impresionaron intensamente o tal vez que no tuvieron importancia. 25 años he vivido la Maison de Santé y está tan ligada mi existencia a este recuerdo que no puedo separarlo. La vida de la Clínica es mi propia vida.

Y al recibir este homenaje en el que el Presidente, los miembros del Comité y de la Beneficencia Francesa, mis compañeros médicos, las R. Madres y todas las personas que nos acompañan me atestiguan su simpatía, pienso como Dostoyewski: «Hasta lo que tenía de malo, lo que a veces me irritaba, cesa de ser malo en mi recuerdo y se ofrece a mi imaginación con un aspecto atrayente».

El pasado es siempre un dulce recuerdo y sobre él se edifica el futuro. En realidad, son la continuación el uno del otro. Por eso al recibir en este momento la simpatía de ustedes, que siempre he tenido, espero que ella siempre me acompañe.

Apartado 918

Pastillas
ANTIMALARICAS
'LA CARABELA'
Para el Paludismo

Biblioteca Enrique Encinas | Hospital Víctor Larco Herrera

LA BIBLIOTECA DE "LA REFORMA MEDICA"

COMENTARIOS BIBLIOGRAFICOS

Actualidad Médica Peruana.— Revista mensual. Año I No. 1, mayo de 1935. Lima.—Editada por un grupo de profesionales bajo la dirección del Dr. Sergio Bernales, acaba de salir el primer número de esta revista con material escogido firmado por los doctores Weiss, Rebagliati, Manrique, Bernales. Buena presentación tipográfica y un programa de dignificación de la profesión médica. Deseamos al colega larga y próspera vida.

Nuevos Canjes.—En servicio de un programa de vinculación espiritual proseguido con tenacidad inquebrantable, día a día ampliamos nuestras relaciones con los grandes voceros del pensamiento médico mundial. Hoy tenemos el agrado y el honor a un tiempo mismo, de anunciar los nuevos canjes llegados a nuestra mesa de redacción. Helos aquí: «Revista de la Facultad de Medicina», de Bogotá, órgano de la institución nombrada, con magnífico material y lujosa presentación tipográfica, testimonios del adelanto de la Escuela Médica Colombiana. «International Journal of Leprosy», órgano de la Asociación Internacional contra la Lepra, revista que se edita en Manila y que refleja cuanto se escribe, por el mundo, respecto a la dolencia de Hansen. «Art et Medecine», revista que dirige el Dr. Debat, original, bellísima, con ilustraciones y temas que procuran un rato de solaz artístico al médico lector y que es órgano de los Laboratorios Debat, de París. A todas estas revistas correspondemos la visita haciendo votos por una relación perdurable.

Archivo de Medicina Legal.— Director, Azevedo Neves, Nos, 3 y 4 del volumen III y Nos. 1 y 2 del volumen IV. Lisboa. Esta revista, una de las más afamadas de la Especialidad, ha llegado a nuestra mesa de canje, una vez más. Contiene dos notables trabajos del Director del Instituto de Medicina Legal de Lisboa sobre «La masque du cadavre» y sobre Medecine legale et police criminalle» en los que se estudia temas de gran importancia teórico-práctica, con esa precisión que es característica personal del profesor Azevedo Neves, a quien damos las gracias por su envío y a quien felicitamos efusivamente por su magistral labor.

Revista Farmacéutica Peruana—Con motivo de su III aniversario esta revista, que tiene conquistado un lugar honorable en la vida intelectual del país, ofrece una edición de 60 páginas. Es un progreso de nuestra prensa profesional digno de anotación y de aplauso.

Unidad Sanitaria de Veracruz.—Informes trimestrales correspondientes al 4º trimestre de 1934 y 1º de 1935. Contiene interesantes informaciones sobre los trabajos de sanidad que se efectúan en el primer puerto de México. Nuestra palabra de aliento al Dr.

E.MERCK

ESTIPTICINA MERCK

Hemostático considerado como soberano en las hemorragias uterinas de todas clases.

Tabletas: Tubos de 20

Ampollas: Cajas de 5

"Estipticina": marca reg.

E. MERCK · DARMSTADT

Delegación médica: Sr. Arnold Otten, Casilla 2468, Lima

E.MERCK E.MERCK E.MERCK

OTTEN & Cº. S. A.

Plaza San Martín (Portal Zela) Nos. 130-134

Teléfono No. 10091. — Lima

REPRESENTANTES GENERALES EN EL PERU DE

E. MERCK, DARMSTADT

ALEMANIA

DOCTOR MANDE SUS RECETAS A LA ANTIGUA FARMACIA GALLESE, ARZOBISPO 290

Biblioteca Enrique Encinas | Hospital Víctor Larco Herrera

"Cuajaní Jordán"

Específico del Asma

INDICACIONES: Enfisima, Bronquitis Crónica y Aguda, Catarro, Coqueluche, Gripe.

MEDICAMENTO EFICAZ

Fabricante:

DR. RODRIGO JORDÁN

Habana, Cuba

Representante Depositario

Enrique M. Crouffort

Apartado 2544—Lima

Germán Rueda Magro, activo y competente sanitarista director de la Unidad.

Terapéutica Alimenticia.-Niños y Adultos. 1 vol. 456 páginas. Publicado por el Departamento científico de los Laboratorios Max F. Berlowitz. Impreso en Santander, con excelente presentación tipográfica, con un plan muy sencillo y conveniente y con abundantes nociones sobre la dietética—este medicamento princeps de las enfermedades que atacan al niño—la «Terapéutica Alimenticia» que llega a nuestra redacción es un manual que hace honor a la casa que lo brinda al examen de los médicos. Sobre la verdad y la ciencia es que se alzan las grandes industrias de la salud. Los Laboratorios Berlowitz, por entenderlo así, quieren que estas dos bases le sirvan para su labor de provisión de elementos de salud. El libro es completo. Todo cuanto se relaciona con la alimentación del niño en los múltiples casos que pueden presentarse está tratado con detalle y con sobria precision técnica. Es un manual que recomendamos y cuyo envío agradecemos.

CHEVALINE
L.THOMAS
PARIS

Reconstituyente poderoso

L. Mir.—«A propos d l'article sur la sclerose cerebrale difusse de M. L. Coenen, de Haarlem». 1 foll. 8 páginas, «Revista General consideraciones anatómicas. La arteria silviana.» 18 páginas, varios gráficos; «Pancarditis Reumática Evolutiva», en colaboración con G. de la Plaza, 1 foll. 20 páginas. Hemos recibido estas monografías de grande interés en las que el estudioso médico cubano brinda el fruto de sus investigaciones en los dominios de la Clínica.

Notas sobre Micologia.—L. Briceño Iragorry. 1 foll. 6 paginas, Caracas, 1935. Del mismo autor, en colaboración con J. M, Ruiz Rodriguez nos llega «Probable caso de leishmaniosis americana», foll. 6 páginas. El A. funda su diagnóstico en el éxito alcanzado con la medicación de Gaspar Vianna, *natura morborum*, por el tártaro endovenoso.

D. Iriarte.—«Presencia del triatoma maculata en Venezuela». 1 foll. 8 páginas. Caracas. 1934. Una nueva noticia del infatigable investigador venezolano.

Narcosis intravenosa.—W. Stamm, de Colonia, 1 foll. 54 páginas y un cuadro. Edición de Bayer. Excelente monografía sobre el empleo del Evipan sodico, este nuevo método de suprimir, con la narcosis, el dolor y sobre todo la emoción ante el dolor. Este librito es una prueba más de que la industria farmacéutica moderna sólo puede prosperar a la sombra de la verdad científica y de su correcta aplicación.

Instituto Biológico.—H. da Rocha Lima. 1 foll. 24 páginas. Sao Paulo, Brasil. Reimpreso de «Archivos do Instituto Biológico» Ha hecho bien el grande cientista brasileño Rocha Lima, en difundir más aun este trabajo suyo en el que se da noticias sobre el Instituto Biológico de Sao Paulo, estupenda creación a la que Arturo Neiva prestó el ascendiente de su talento y de su saber y la autoridad que le permitió su victoria contra la *broca* del café que casi destroza la riqueza paulista. Este Instituto, sin disputa el primero de su clase en la América meridional y uno de los más importantes del mundo, tiene por misión poner las conquistas científicas y los métodos modernos de investigación al servicio del bienestar humano y de la organización técnica del trabajo y de la producción agrícola y zoológica. Bajo la dirección singular de da Rocha Lima, el Instituto cuenta con 65 profesionales especializados y con 120 funcionarios técnicos y servidores. Médicos, laboratoristas, veterinarios, ingenieros, naturalistas se dan cita en este templo de la investigación biológica, del que brotan luego las normas precisas que orientarán la acción del trabajo en la conquista del suelo y de sus productos naturales. La Phytopatología y la Entomología, la Microbiología y las cuestiones conexas con la Inmunología y Suerología, la Patologia humana y animal, confundidas por el juego inevitable de sus enlaces nosogenéticos, la Anatomia patológica y la Fisiología y Química biológica, la Zoología, la Botánica y la Agronomía, recogen beneficios del trabajo que aquí se realiza, y en síntesis el Instituto viene a ser como una fortaleza que se opone a las resistencias y rebeliones que estorban el avance dominador del hombre sobre la naturaleza. La lectura de esta noticia, muy documentada, la estimamos acicate que un pueblo de rara audacia reformista brinda, generoso, a los demás que componen la comunidad americana. Nuestro homenaje al ilustre da Rocha Lima, nuestro amigo.

LIPACTYL

EMULSION AGRADABLE

LIPOIDES ACTIVADOS POR MEDIO DE LOS RAYOS ULTRAVIOLETA

Imp. "Lux" — Pacae 918.—Lima.

DOCTOR MANDE SUS RECETAS A LA ANTIGUA FARMACIA GALLESE, ARZOBISPO 290

Biblioteca Enrique Encinas | Hospital Víctor Larco Herrera

Asma y Bronquioespasmos Simples:

Ephedroides Béral

Comprimidos de 3 centígramos de
Efedrina natural

Asma y Bronquioespasmos con Hipocardiotonía:

Ephedraïeine Bèral

Comprimidos de 3 centígramos de Efedrina natural cafeinada
Añadiendo a la acción de los Ephedroides la de un correctivo cardiotónico.

Asma Rebelde y Bronquioespasmos con Insomnio:

Ephetropine Béral

Comprimidos de 3 centígramos de Efedrina cafeinada más
1/4 de milígramo de Hyoscyamina barbitúrica
Añadiendo a la acción de la Efedrina las de sinérgicos y correctivos
de efectos secundarios.

Posología y Modo de Empleo

(Aplicable a las tres clases de comprimidos)

Buscar la dosis útil comenzando según los casos por la mitad o por un comprimido *tomado en las dos horas que preceden al comienzo del acceso* o por lo menos desde la aparición de los primeros síntomas.

Renovar la dosis o aumentarla según el efecto producido.

La *dosis útil* una vez encontrada—a menudo no sobrepasa a la de dos comprimidos—*administrarla en una sola vez* en las mismas condiciones de tiempo con relación al comienzo del acceso.

Los comprimidos pueden tomarse con un poco de agua o administrados en enemas después de su disolución.

En los períodos de crisis tomar preventivamente un comprimido todas las mañanas.

Laboratoires Béral
194, Rue de Rivoli
Paris (Ier.)

Representante en el Perú
HENRI LE BIENVENU
Serrano 856 - Lima

Biblioteca Enrique Encinas | Hospital Víctor Larco Herrera

REVISTA QUINCENAL
FUNDADA EN ABRIL DE 1915
44 PÁGINAS
TELÉFONO 12610

La Reforma Médica

Director: Dr. Carlos E. Paz Soldán

No. 213— 15 de Junio de 1935 —Año XXI

VALOR DE LA SUSCRIPCION
OCHO SOLES ORO
AL AÑO
—
APARTADO 987

VACUNAS Y Sueros — F. Bohring

Vacuna Anticatarral Mixta

Para la profilaxis y la terapéutica específica de los resfriados

LA VACUNA ANTICATARRAL MIXTA "preventiva"

Dosificación: Se empieza con 0,25 c. c. y se ascienda a intervalos de 8 dias a 0,5 y 1,0 c. c.

Envase original: Caja de 3 ampollas dc 1 c. c.

LA VACUNA ANTICATARRAL MIXTA "curativa"

Dosificación: Se empieza con 0,1 c. c. y se asciende según la tolerancia a 1,0 c. c

Envase original: Caja de 3 ampollas de 1 c. c.

Gardán M R

En la gripe, resfriados, reumatismo, neuralgias y dolores de todas clases. Superior antipirético, analgésico y antirreumático, de acción reforzada. Sin efecto alguno sobre el corazón, circulación, ni órganos.

BAYER M R

ENVASE ORIGINAL:
Tubitos de 10 tabletas de 0.5 g

"Bayer-Meister Lucius"

Avenida Brasil No.198 LIMA Casilla No. 63

DOCTOR MANDE SUS RECETAS A LA ANTIGUA FARMACIA GALLESE, ARZOBISPO 290

Biblioteca Enrique Encinas | Hospital Víctor Larco Herrera